昭和八年三月二十日第三種郵便物認可
郵政特准掛號認爲新聞紙類

康德六年五月卅一日　大同報　星期三　第二千五百七十一號（一）

大同報

（今日共出版三大張）

第一版

發行人 衣賓田　編輯人 梁世錚　印刷人 韓紹衡
印刷所 發行所 新京東六馬路 大同報社
電話 編輯局 二一四七二四 營業局 二一二○九六
振替口座 新京 一七○
報費 一份 五分 一個月 壹元三角 外埠酌加郵費
廣告價 一行（五號字十二字）一次二元

護國英靈隆盛祀典

皇帝陛下幸臨親致默禱

當玆興亞黎明期、國都於卅日午前舉行意義極深的忠靈塔春季例祭、辱承聖上親臨、並在京滿日官民及各部隊等參加、祀典極爲隆重嚴肅、國都四十萬市民、均由衷心對地下忠魂表示默禱、全市充滿感激之色

是日天朗氣清、惠風和暢午前八時四十分、皇帝陛下臨幸當場、植田關東軍司令官到場、式場上忠靈塔兩側、高懸滿日國旗、祭品齊備、祭路兩側、密排市民恭獻的祭燈、如定刻八時四十分、來賓、英靈遺族滿日陸海軍將星、全陸續到場、列席肅然靜待、日本駐滿陸軍部隊約二萬將兵威武堂堂入場、神職奏樂、神官着席、午前九時、祭典委員宣言開式、神官請英靈、奏樂獻酒、神官致祭典祝詞主祭植田司令官致祭、向英靈恭讀祭文、軍樂聲中、獻花祭奠、全體起立禮拜、九時二十分、皇帝陛下臨幸當場、受全體恭迎中、皇帝陛下、在神前致祭畢還宮、次有三浦祭典委員長、神官獻花祭奠遺族代表石川歲、陸軍代表磯谷參謀長、海軍代表田結大使館附海軍武官、大使館代表加藤參事官、關東局代表大津總長、合祀諸會社代表山口滿鐵新京支社長、滿洲國政府代表張國務總理、協和會代表橋本中央本部長、新京特別市市民代表于靜遠、日本帝國在鄉軍人會新京分會代表重藤分會長、傷病軍人代表淺井武次婦人團體代表張滿洲國防婦人會會長等、逐次祭奠獻花陸軍部隊全員號令一下、禮拜致祭畢、隆重的式典禮成三浦委員長致辭、十時半閉式、

式畢後、植田司令官、張總理大臣及以次文武將星大官、陸軍部隊退場、式場外待機的新京滿日男女各中小學校、特殊會社官廳共他諸團體數萬人、全進入場內、忠靈塔內幾無立錐餘地、全向英靈行禮、表示市民感謝之念、熱心致祭之意、入場各團體一齊參拜後、正午退場、纔有一般市民向前參拜情景極其隆重盛大、

祭文

忠靈塔春季恆例大祭、植田關東軍司令官全權大使致祭文如左、

恭逢忠靈塔春季恆例大祭、謹告殉忠芳烈英靈曰、惟諸士挺身、立於聖業陣頭、擲以遂貴身命、爲滿洲建國之礎石、開光照千古之東亞黎明、其忠勇共義烈、實爲萬民所讚仰者、今滿洲帝國經邦逐日確立、累年樂業安居、內有民族協和之歡、外有國力正在伸展、此乃皇道之顯現、令人欣快不已、

暴舉抗日容共、惡氛瀰漫、引起此次之膺懲聖戰、已三年於茲、現在日軍精銳、陸海空已壓制全華、百戰百捷、宣揚國威於中外、匡救幾億人民、正進以赫赫巨步、建設東亞新秩序中、此乃上賴

皇威之所致、亦非諸士光輝之遺勳而有所加護所使歟、茲謹於感謝之外、更披瀝敬仰至情、尙希英靈、永久加護、

昭和十四年五月卅日

關東軍司令官
兼特命全權大使 植田謙吉

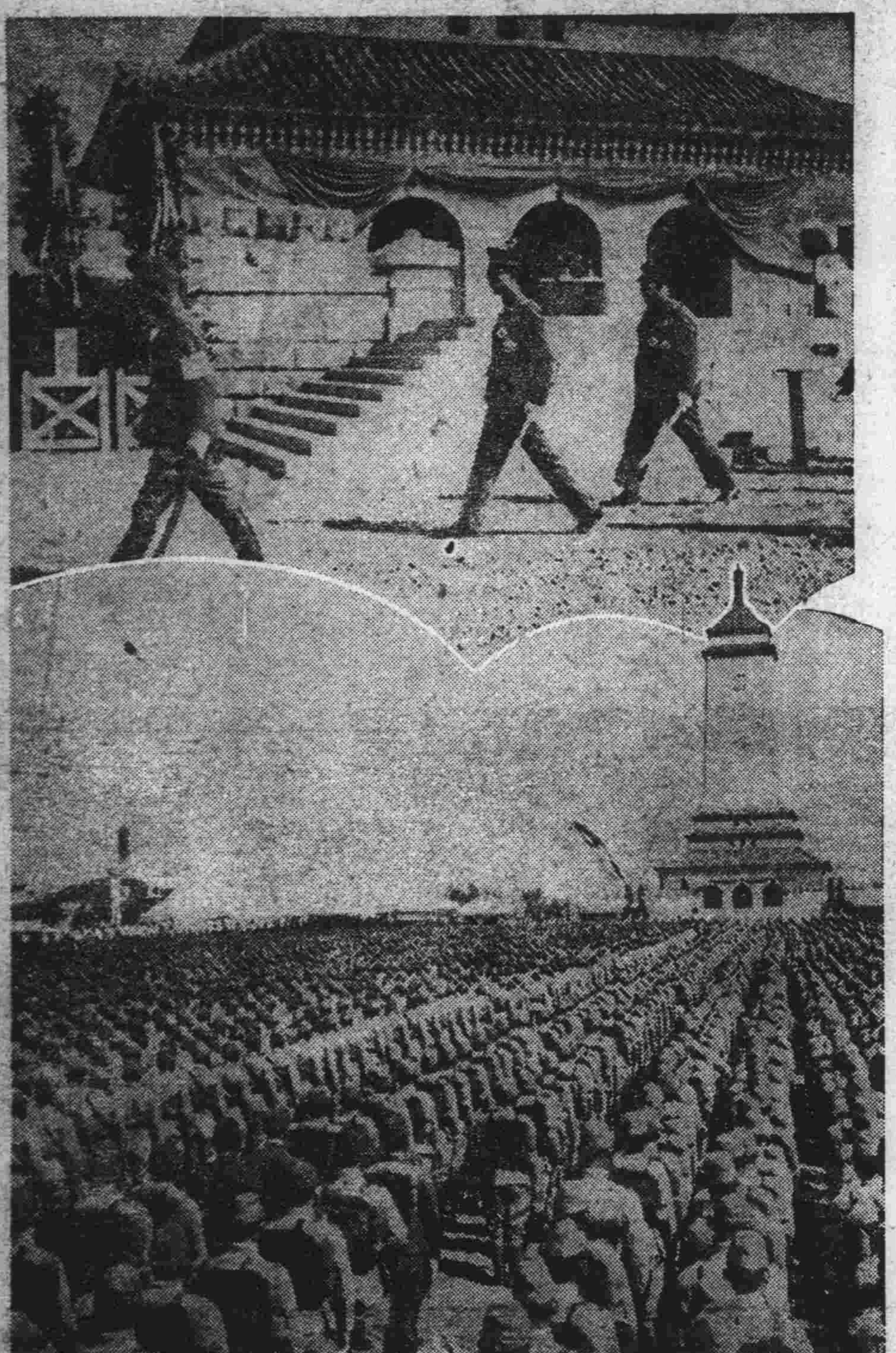

國都忠靈塔春季例祭
皇帝陛下幸臨忠靈塔（上）在京各部隊參拜忠靈塔（中）參拜忠靈塔之植田司令官（下）

滬抗日惡魁被捕

【上海卅日電】日本駐在上海憲兵隊前曾探知在上海法國租界八仙橋有忠勇救國軍第一大隊的組織作爲本據日夜偵查其行動中、廿五日察知其大隊長以下幹部八名想潛入虹口地區、遂將其一網打盡而檢舉了、該軍是蔣政權直屬的部隊、最近曾與日本軍交戰數次、並在租界內設置根據地活躍抗日暗殺等云

時事解說

北邊振興政策全貌　邁進建設國防國家（六）

開拓部門

開拓事業的重要、目今已不待言、以日滿連成一氣的農村再編成爲目標、爲使農業生產之合理化、及人口配分的調查計

目下着着進行計畫、關于北邊振興政策的遂行、開拓部門所占地位甚重、於廣漠之北邊未開地或無人地帶、必須依新組織、建設近代的農村社會、俾平時謀農業的振興、有事之時、本於所謂總服役精神國力動員的構成、於此積極進行充爲中堅的構成分子、日本開拓民的入植以此爲中心、配置鮮滿開拓民、首先投以約二千二百五十萬圓、改良土地、造成廿三萬陌的農地、於此入植日本開拓民、更配以適應北邊振興之優良鮮人開拓民及原住民、並將考慮南滿地方之過剩民的移住等、此等開拓民、亦將久住於國境接壤地帶、特對於從來之無人地帶擬使開拓青年義勇隊、及一般優良開拓民居此、以謀國境地帶之强化、更爲謀現地中小工業之勃興計、須移殖日本工業開拓民

思想部門與協和會

北邊振興政策、有如前述、乃係於國防、產業、民生合成一氣之綜合的計畫之下、推行大規模政策以政府爲中心、關係各特殊會社成爲一體、努力實行、又軍人後援會、赤十字社國防婦人會、空務協會等機關、亦行參加、以擴充强化現地機能、發揮側面的諸機能、但成爲此等中核者、乃協和會工作即協和會基於本來使命、而與政府表裡一體、協力於政治之浸透、文化之向上、

陸軍機炸韶關

【○○三十日電】華南日陸軍飛機、佐蘭、監田、井上各部隊、廿九日冒雨、再度空襲韶關、轟炸極爲正確、予敵之司令部重要軍事施設以徹底的打擊、均無事歸還

在通城東方　擊退逆襲黨軍

【漢口卅日電】廿八日午前通城東南方十四公里、合洲橋東方地點、有第九十二師所屬約三百敵軍、逆襲而來經日軍猛烈反擊、遂行潰走敵死七十、

重慶發覺反戰運動

陳樹人彭學沛等多人被逮捕

【香港卅日電】據重慶方面傳來的確報、最近在重慶發覺了反戰主和的重大秘密工作、衛戍司令部、廿五、廿六、廿七三日間、在重慶市內及近郊、檢舉了反戰主和運動的秘密機關五處、逮捕了連累者數十名、完全監禁起來、現正嚴重審訊中、傳謂前記被檢舉者中、有陳樹人、彭學沛及其他黨部和政府機關職員多數、關係範圍似乎是非常廣範、現在重慶當局、對於該事態、很是重視、

【重慶三十日電】重慶市民因日軍一再猛烈轟炸、極爲不安、對於盲目抗戰、一致非難而表示厭惡云

黨府極爲狼狽

主持者爲四川軍閥等

【香港卅日電】據重慶來電、發覺反戰主和密秘工作而驚恐的衛戍總司令部遂命令軍警憲察署、總出動所屬憲兵團及警察、更擴大檢舉的範圍、且市內外一齊開始調查戶口、因而人心的動搖已達了極點、

據偵查的結果大致判明密秘機關的總本部設在成都、由此點看來在密秘運動背後的反戰主和派乃是最近頗然與中央對立激化的四川軍閥及同省文治派、他方僻地的民衆因敗戰失地、擔負軍費過重及加日軍的猛爆、西南主要都市的潰滅、今已達疲勞困憊的極點、今反蔣派主和運動的結果、各方面均在重視中、

黨軍窺常營集（河南）已被日軍擊潰

重慶虛僞宣傳民衆均不信

【開封三十日電】重慶政府當日軍發表在湖北西北部獲得老大的戰果時、就大事躍起、廣播虛僞宣傳、用以抵抗日軍的發表、尤其是在夜間、延長一小時、放送虛僞戰況、致力在湖北和河南兩省境以及關於開封方面的虛僞放送、竟僞稱「開封的敵軍裡、反戰份子蜂起、把炸藥庫破毀等等」、用以感誘世人、但是開封在日軍警備之下、最近是非常平穩、就是華人間、聽到重慶的放送因有事實可證、所以也都不相信、民心沒有絲毫動搖、此外蔣介石、除實行虛僞宣傳之外、同時又令河南省京漢線一帶的大軍、從新黃河西岸、向南方地區移動、除用以警備日軍渡河、更有在新黃河扶溝下流附近、從日軍警備區域外、密秘渡河者、在所謂四月攻勢時、敵本據常營集的四十堡壘陣地和一萬數千大兵、雖然已被日軍擊滅、現在仍想遇機奪回常營集的陣地、所以在常營集南方、集聚了多數部隊日軍在大康的○○部隊主力探知有類似敵軍先遣部隊數百名、遂即在廿五日、急襲攻擊、予以很大打擊、使向西方潰去、敵軍遺棄屍體、五十具、還有武器多數、敵主力部隊、得知先遣部隊潰滅、非常驚恐、遂一轉向常營集的方向、向淮陽方面南下、在西華、周家口的新黃河西南岸、構築永久的陣地、禁止附近一帶住民通行因而農民的農繁期、也受其障害、所以民衆都非常怨恨

英國不法派兵

滬市長提出嚴重要求

【上海三十日電】藉名警戒浦東編昌紡織爭議風潮之英國兵不法派兵問題、因日方抗議、當即撤兵、惟上海特別市政府對於該事件、以此等派兵、對於市政府方面、並無若何通告、完全蔑視市政府主權、極爲重視、故傅市長乃於二十九日特致書立浦英國總領事、提出要求謂、英國駐屯軍須尊重上海市政府之主權及地方治安、此後絕對以再不要如斯之專斷行爲而保障之、萬一倘再復發生如斯行爲、因此、無論發生若何事態、則其責任、一切均須英駐屯軍方面負之、而嚴重通告、

滿德貿易協定延長一年

卅一日在京簽字

前於去年五月改訂簽字之滿德貿易協定、至三十一日滿期、過去一年來按照該協定兩國間交易頗爲繁盛、於是政府決更新該協定、再延長一年與德國商議結果、兩政府意見已完全一致、遂於卅一日、下午二時、在假興亞街總理官邸、由蔡外務長官、與瓦德國公使間舉行簽字式、我方、青木法制處長、松田經濟部次長以下均行出席、自此兩國貿易關係愈益繁、

△簽字式順序 午後二時參列者入場繼由蔡、瓦兩代表入場、兩代表各就所定位置、署名調印、次由蔡滿洲國代表及瓦德國代表致詞最後一同舉祝杯、代表參列者依順序退場、午後二時四十分傾閉式、

△參列者 一、我國側青木法制處長管、橫山、內田、竹下各參事官、木村文書科長、崔庶務科長、（以上總務廳）、龜山政務處長、尾形參事官、中根文書科長袁第三科長、田付第二科長、丁交際科長、岡田事務官（以上外務局）、松田次長、青木金融司長、沖貿易科長、伊藤金融科長以上經濟部、

二、德國側修參事官、賈外交官補、鄭通譯官、

應付緊迫歐洲情勢

英爲目的不擇手段

本明知不利終須與蘇締盟

【倫敦廿九日電】英國政府現正想要和蘇聯訂定同盟的協定、這乃是受一般輿論要望所衝動、英國國民、對於赤色的蘇聯、固然是沒有何等的愛情、但是爲着應付現在緊迫的危機、實痛感有準備和德意勢力對抗的必要、因而才有此種意圖、從英國方面來看說英蘇同盟的創造者、是希特勒德總統、由此可見德意志者是放棄了攻略的意圖、則英蘇同盟、也必因而消滅、英國國民、永是愛護和平、回避戰爭的、此次竟要用武力應付侵略、節節大事擴充軍備、實是值得注目、英國的軍備擴充、按共產大計畫看來、現僅不過是踏上了第一步、本月製造的軍用機、已達有一千架、此外對於波蘭、羅馬尼亞、希臘、土耳共、所予以的保障、更是可做爲英國如何眞摯的一個例證、這乃是和土耳其同盟中、最重要者、土耳其能向巴爾幹派兵、自不待言、如有必要時、更能向敘利亞、巴勒士登以及埃及派遣百萬之兵、英國海軍也可因英土同盟、扼守黑海的入口、即英國艦隊、得以阻止、德意志的水上艦、及潛水艦、利用羅馬尼亞的軍港、或沿多恒航入黑海、此外蘇聯對於士爾共軍、也能供給戰車和飛行機、使能對抗在阿爾巴尼亞進擊的意大利軍、因此保加利亞、就是不參與反德意戰線、也是必須絕對、保守中立的、希臘的長大海岸線、也要因被英軍包圍而鞏固了、在南方對於德國的進擊、在英國看來似已完成了强固的堤防、所以還想在北方、去完成同樣的防衛工作、因此才首先對波蘭與以保障、彼時蘇聯的鐵道、波蘭也可巳自由使用因而使繞經北冰洋、到蘇聯諸港運往波蘭的軍需品有輸送之可能、更是絕對不可缺的條件、此外在戰爭勃發之時、如英波交通斷絕、則波蘭必需的軍需品和食糧、勢必仰諸蘇聯、並且蘇聯空軍、更須去炸擊東來的侵略軍擾亂其後方不可、這也就是訂定英蘇同盟的原因、英國政府、是明知和蘇聯協力所生的不利、尤其關於蘇聯政府的誠意如何、是更知不應大意的、可是英國民有很多數、因受德國進擊的威脅不得不講求特殊的對策、甚至和蘇聯訂定同盟、去抑止德國的進擊、

喪失地照聲明作廢

啓者敝人將坐落昌圖縣第六區東夏村金山堡屯葛金山領名下則地四拾參畝七分五厘計離字七○一八號大照一張存置四平街市人和興商號於康德二年一月廿四日因該號被搶前列之大照同時喪失除呈請昌圖縣公署補發外特此登報聲明作廢

昌圖縣老平村金山堡屯 葛金山啓

丟失戳圖聲明作廢

啓者李廷祥於康德六年五月二十五日將自己楷書方形「李廷祥印」名戳及福禎祥長形行圖各一個一併丟失除聲請西安警察署另換名戳及行圖外此戳圖無論落於何人之手概作無效特此聲明作廢

西安縣 李廷祥啓

失照聲明

啓者鄙人領名雙陽縣一區齋家窩鋪屯阜田計五垧五畝東至李廣志西至徐姓南北至同上領有康德三年八月二十日清字一五一五八號執照不愼遺失除請雙陽縣署轉請補發外特此聲明作廢

雙陽一區 李廣和啓

營口蔘業組合會緊要聲明

逕啓者查康德五年拾月間營口劉祉軒樂治心會派代表人傅魁五王仁恒至撫松縣採購該縣康德五年度生產之人蔘接洽多次中經貳月之久旋經該縣蔘業組合會長郭守樸同撫松縣公署正副縣長等發表全部賣價之要約當場買方代表人等表示承諾乃於康德六年貳月拾六日由敝組合介紹雙方成立合法蔘貨貳萬壹千餘斤之買賣契約當由買方交納預約金二萬五千圓幷約定買方將全部蔘貨收到後拾五日內將該價欵如數付清旋於同年貳月貳拾七日由該組合會還向買方等函催急速派員至撫接收蔘貨全部買方接函後當即派員至撫點收不意至撫之後撫松縣長又令先將貨欵匯撫即交貨云云買方爲求交易之圓滿乃將貨欵國幣四萬圓匯交賣方本年四月間該縣長來營辦理蔘業舊債之際亦無異議幷對買方聲稱俟回撫後即行發貨等語不料近聞該五年度生產之人蔘竟又有在撫拍賣之說買方聞此不勝駭異請敝組合依法代爲交涉等情前來查該項蔘貨不獨經買賣雙方眼同撫松正副縣長當場議定價格復經雙方協同敝組合於撫松縣長立會之下於營口正式成立合法買賣契約而組合買方等復遵約將預約金及價欵壹部先行交納不但證據昭然亦在在有案可稽依此觀察則該組合康德五年度生產人蔘之物權已因買賣而移轉於買方共蔘貨當然應屬於買方之所有雖該貨尙未向買方交付然在本契約存立之現在自無再行拍賣之理深恐各方未明眞相與伊結立貳重買賣契約因而引起爭執故特登報聲明對該撫松縣蔘業組合現存前記之人蔘無論何人不得買受否則敝組合決不承認幷必依照物權法之規定以爲訴追除正式向撫松縣蔘業組合交涉外特再登報聲明此啓

康德六年五月　日

營口蔘業組合會 組合長 周竹溪

緊要聲明父子脫離關係

敝人生子有四惟次子國昌久居在伊朋狗友口言狂語狼騙惡詐該子不聽訓悔無法管束乃於去年秋季在臨榆縣公署呈請立案惟恐遠近友不得周知是以登諸報紙聲明嗣後無論伊有何事端詐巧借財產各項敝人概不負責特此聲明

臨榆縣海陽鎭 張獻雲謹啓

失照聲明

敝人姜萬有原名領得坐落乾安縣調字井村基自十八號十九號二十號二十一號共計四號在大同二年胡匪陷村時被其焚燬除向縣署請補新照外特此聲明

乾安縣 姜萬有啓

廉明有美譽焉同皓月　德澤無以尙之見青天　感頌

扶餘縣公署警務科司法股長楚公伯林之德政啓者敝等系縣二四區農民於本年正月二十七日夜間被盜竊去使馬五匹遺驢敝諒大海尋針我獲無望當將被盜情形報告本縣司法股當局郵民劉切令敝偵查探訪後悉失馬落在二區達子屯馬姓窩藏之普但日期經久馬巳變賣於拔即取得左近證明將窩主報案經司法股長楚公伯林嚴訊之下該即承認窩藏贓馬不諱但馬匹現巳走至乾安縣境等情股長當即帶敝前往跟踪追緝途經數百里之遙乘夜衝風徒步疾行不彈勢苦廢寢忘餐克盡天職行數日敝族費耗空股長以私囊補濟路經崎嶇股長足部坐觸痛不爲然仍促急行卒將盜賊捕獲無一漏網並搜得前次所盜房身崗子王鳳熙馬二匹敝等如數認領未耗分文可見警官廉明不愧發政施仁敬等銘懷五內沒齒難忘無一物爲之報答敬載事實以表申感此頌

感頌人扶餘縣二區農民 柴榮
四區農民 王鳳熙

敬啓者敝人於大同元年四月八日因匪患將左記丈單喪失除呈請昌圖縣公署補發外登報聲明作廢

土地坐落	領名	等則	畝數	照類及張數	原照字號
原公益局村岫岩勾屯	孫玉堂	上則	七一二	丈單一張	坤字一三四○號
〃	〃	〃	一四三二	〃	坤字一三四二號
〃	孫玉先	中	三七一九	〃	坤字一三四四號
〃	〃	〃	二○○九	〃	坤字一三四三號
〃	〃	〃	二九五八	〃	坤字一三四六號
〃	〃	上	一○二六	〃	坤字一三四一號
〃	〃	下	三九九一	〃	坤字一三四五號

昌圖縣金山村岫岩勾屯 孫玉堂 孫玉先 啓

政府對於特殊會社 決定實行監事制

更將於近日設管理委員會

我國自建國以來，關于重要產業，係以國家資本介入的特殊會社制度爲根幹，實行統治經濟直至今日，但隨以產業五年計畫爲樞軸之建設計畫的進展，關于特殊會社制度的再檢討，頗得各方所希望，當此時，政府已決設立特殊會社監事制度，於各特殊會社，置政府任命的監事以期會社經理之監查，之強化，政府與特殊會社連繫並以之對于特殊會社政府施策的反映在此三大目標之下，近將着手制定必要的法律，即特殊會社使命在於充爲政府之別動機關開發重要產業，故與政府，須有最緊密的聯繫，因此當自企設委員會之幹事或委員中任命特殊會社的監事，其待遇以官吏爲標準，薪俸亦由政府負擔，人員大體一社一名，使努力遂行監事的任務，政府更擬於近日設置特殊會社管理委員會，以爲企畫委員會的一部門，邁進向同樣目的關于特殊會社的制度，對于特殊會社員的犯罪，前會有按官吏身分之判例，再政府與特殊會社的人事交流，亦擬實現其一部，今日特殊會社監事制度之新設及其運營的成果，頗被各方面注目，

因爲洋麵買不着 麵包也要漲價

製作商陳情·商工會轉請市署

新京麵包製作商，因麵粉價格暴騰，故擬提高製品價格，然又恐觸犯暴利取締令因請新京商工會，轉請當局許可提升價格，同公會於廿九日之職員會關于該提高價格，以爲有相當理由，故特該陳情書，提交市公署，予以斡旋，但麵粉配給不圓滑之問題，或將以此爲始而表面化，故成行頗被注目云，

首都漢醫會 發會式舉行

首都漢醫會的發會式、業於三十日午前十時假協和首都本部會議室，由各會員及關係機關二百餘名蒞席之下，隆重的舉行了，於舉行發會式終了的同時，協和會首都本部，又繼續招開首都漢醫座談會，以中央本部曲實踐部長爲中心，關於協和會方面，進行種種的懇談，於二時許方始散會云，

我留學生會長 舉行懇談會

【東京電】以滿洲國留學生在學之日本內地全國各學校學生主事所組織之滿洲國留日學生會分會長約七十名，於廿九日午前九時卅分，在小石川滿洲國留日學生會館舉行懇談會，阮大使致辭後報告學生會之事業，旋由田村民生部教育司長，講演滿洲國教育之本質與留學生派遣方針，以及平田理事長之關於留日學生會館等講演，午後遂即說明學生會本部提出之希望事項，關於留學生之夏季修練，本年夏休則使其入所內原之滿蒙青少年義勇軍訓練所訓練，繼則觀賞『日滿一如』『留日學生會館寄宿舍生活』等影片、午後五時許，第一日遂告終了，卅日午前則開懇談會，由午後三時起出席滿洲國大使館之阮大使招待茶話會云

坂間大阪市長 預定今日離京赴哈

廿八日來京的坂間大阪市長，於卅日上午十時三十分到國務院訪星野長官，進行懇談，正午赴中央飯店出席呂產業部大臣的歡迎宴，該氏預定卅一日搭亞細亞號赴哈，

大同劇團組織强化

滿洲國唯一劇團，於協和會之援助下，正在活躍之大同劇團，此次可比從前編成鞏固之組織，由皆川協和會中央本部總務部長爲委員長委員則爲恒吉協和會中央本部輔導部長，黨同輔導科長呂同弘報科長，武藤弘報處長，關東軍報道班中島中佐張民生部社會司長，馬新京放送局長，鷲崎治安部調查科長八氏，並迎根岸滿映理事爲常任理事，於協和會中央本部內，設置劇團事務所

一、公試演（地方都市公演在內）
二、農村移動公演
三、劇藝術之研究
四、國內新演劇團之指導助成
五、向外國介紹新演劇
六、機關雜誌之發行

軍需校舉行 三次畢業禮

陸軍軍需學校，於卅日下午一時，在小五馬路該校內舉行第三次畢業式，此次畢業者十五名當時有于治安部大臣、薄田次長、平林最高顧問及以次官員蒞場云、

商工總會議決案七項 已分向關係官廳提出

網羅全滿商工業者於日前開會之全滿商工總會所議決之各種案件，嗣後即由新京商工公會對於以此向當局之要望方法，及形式與字句之修正等，正在從事協議之中，以是於二十九日午前十時許在該公會所開之定例職員會，方將此議決案之七件，審議畢事，故隨從其事項之內容，以之分別向經濟部，產業部，內務局等提出要望如次，

一、要望再檢討電話度數制及費用遞減之件
二、要望減輕油，纖維製品輸入稅率之件，
三、要望調整印刷用紙輸入關稅之件，
四、關於助成指導日本中小工業之移駐問題及國內中小商工業者之件，
五、農事合作社之業務運營，不使之侵害商工業者領域之件，
六、對於商工公會增加政府補助金之件，
七、要望訂正機械類輸入證明方法及組成全滿商工公會聯合會之件，

村長觸怒所長 被舉發到當官

李德琳三十八歲，是長春縣管下老山村的村長，月前老山村派出所長高占陞把他舉發在双城堡警署，該署略加訊問，就把老李起解到縣署警務科，該科又把李村長轉解到新京區檢察廳了至於老山村派出所長高某，因何舉發他，這其中倒有一段原因呢？探詢結果茲錄之如下有一天高占陞給孩子辦滿月託老山村長李德琳帮忙，老李當然不敢推託，祇得謹謹是從，他爲了博得所長的歡喜，是費了九牛二虎的力量，各處苦口勸化，可是張羅的結果，却讓他失望了集聚的禮份錢，僅僅是區區之數，他深恐因此會惹高所長生氣的，果然不出他所料，高所長眞的發怒了，在酒席筵前，將李村長罵了一頓，衆村民一聽，彷彿是天上打了一個霹靂，故此皆悄悄的蹓之大吉，李村長當然也不能例外，緊接着也逃之夭夭了，高府辦滿月的筵席，就這樣不歡而散，但是高所長，却恨村長老李對他不起，詎料無巧不成書，這個時候兒，偏巧縣署警務科又接到一封村民公告老高的黑信，高某聞聽此訊，以爲是李村長所爲，在痛恨切齒之下，竟將老李舉發在双城堡警署，該署以誣告長官的罪名，便將老李很迅速的解到警務科，該科又把老李轉解到新京區檢廳，可是究竟是誰作的黑信，老山村派出所長對地方有無瀆職行爲，料不日定可水落石出云，

藍白隊獲勝利

籃球預選會決賽結果

第二回新京市民籃球大會兼都市對抗新京預選會決勝的籃白隊對法政大學的比賽自廿九日午後五時半起，於兒玉公園競技場，由丁、大澤兩氏審判之下舉行，結果籃白隊獲得優勝，其成績如左

藍白隊 55（29—25，26—19）44 法政

（藍白）		得點	反則
F	閻家球	10	3
	郭銘勳	22	3
	黃文憲	2	1
C	王鳳鑫	13	3
G	任錫昌	3	4
	宋振麟	5	1
	景作新	0	3
計		55	18

（法政）		得點	反則
F	劉家梁	14	0
	武憲明	19	1
C	吳景春	6	1
	宋繼棟	1	4
G	劉平	0	4
	楊文學	0	2
	徐振鋒	4	4
	孟慶文	0	3
計		44	19

滿日華交驩 競賽會計劃

屆時決鄭重莊嚴舉行之 藉以表現三國融和景象

【東京電】滿洲國體育聯盟，當九月一、二、三之三日間，在新京舉行滿日華交驩競賽會之際，以由此大會爲表現三國融和及東亞新建設熱意之機會，乃非常傾注努力，以進行其準備，尤其開會禮與閉會禮之儀典，則執行鄭重莊嚴以舉行之方針，即係據二十七日爲討議準備計而再度抵日之鈴木滿洲國體育聯盟主事所携帶之計劃，其開會禮，已定於八月三十一日晚於會場南嶺綜合運動場內，在照明之下，鄭重舉行之，斯時於會場所準備之聖火壇，高點滿日華殊有來歷之聖火，以飛行隊之公共音樂，及一萬人大合唱團之體育讚頌歌等，文飾儀典，並於一、二、三日之會期中，於陸上，籃球，排球，足球等之競賽，乘隙舉行野賽，球賽洋號吹奏，國防競賽等閉會禮則以馬拉遜賽跑，而爲大會之閉幕，最後即以全員合唱螢之光歌，而閉會焉故其盛況，實堪期待云、

競賽事項 經代表會議決

【東京二十九日電】滿日華交驩競賽代表會準備協議會於二十九日正午，在體協事務所開會，由舉辦滿洲國方面之鈴木滿洲體聯主事，聽詢其準備狀況之報告後，當即內定左列之事項至午後二時半許，始行散會，共事項爲

一、競賽規定，以使用日本現行之關係各團體規約，不日即行向滿洲國及中華民國而發送之，
一、交驩競賽會畢事後，共在奉天所舉行之競賽會，決增加一日，爲九月五、六兩日，
一、準備委員，另行追加推荐三藤（陸上）下村（陸上）中山（球賽）之三氏，

滿電在奉支社開 電力需給協議會

滿洲電業，鑑於以奉天爲中心的地域的發動力的需給關係，最近呈有顯著的擠緊狀態，爲了要對該地域一帶的電力需給關係互詳細而行檢討之故，定於卅一日午前十時起，在奉天支社開電力需給協議會，當日有本社側及爲該地域的大量需要者昭和製鋼，撫順煤礦，本溪湖等各關係者出席，以外尚有始關電氣科長出席，就電力需給關係而行詳細檢討，

武漢市視察團 訪問奉天日程

【奉天電】日本視察中之華中武漢市政府視察團計國楨參議以下十一名，將於六月十四日午後五時九分到之列車，由新京來奉，預定於大和旅館一宿後，十五日分訪市公署，總局軍關係，視察戰跡，然後乘該日五時十五分發之列車赴向大連，道經青島歸國云，

勞協奉支部準備 設勞働者收容所

【奉天電】勞工協會奉天支部並市公署，爲了求工業都市奉天的勞動資源確保，勞働者的素質向上，並福利增進，乃計畫於鐵西設奉天市勞働者收容所，然廿九日於奉樓會議室由竹巴勞工協會奉天支部參事，倉澤市事務官其他協和會警察廳等代表者參集，審議市側提出的原案，行最後的協議，結果由各機關代表者結成設置準備委員會，待具體的細目決定之後，即向中央當局呈請認可，該收容所，以市財產借與勞工協會，預定由該會管理經營，今已得認可三十四棟（一棟二百名收容）共收容七千名，由此即着工，預定至本年末竣工，

日本的新東亞建設 必獲最後勝利

肯帕德新聞使節團長談

【東京電】視察滿華中之德國新聞記者團一行，廿九日夜已返東京，投宿於帝國旅館，名譽團長費爾斯達大將並團長肯帕德氏，由卅日午後七時四十分，經東京放送局行以對德放送，以將日本眞實情形，傳於祖國，肯帕爾團長對於大陸觀日本談行程八千五百公里，已視察滿洲，華北，滿洲較日俄戰爭前，人口增加二倍由此可窺知日本會下如何大犧牲，而努力於建設，於新京訪植田大將，於北京訪杉山大將，此外並分別會晤地方之有力者矣，然均以盟友而歡迎者，誠令人不勝感激，終身難忘者，爲僻遠農村之兒童等亦振旗表示歡迎也，日本不屈服於任何犧牲，而於相當大決意下，另建設被共產黨所杷之中國者，其實情到處均可見到，曾由衷心尊敬偉大日本之能力，建設新東亞之日本大業，必獲最後勝利簡言此次訪日感想時，盡於徹夜對飲，日本酒一事此與祖國之啤酒，同爲世界無與匹敵者云云

岸總務廳次長 由連赴瓦房店

【大連電】岸總務廳次長，乘廿九日午後七時四十五分『鴿』號來連，旋於卅日午前十時發之『鴿』號赴瓦房店云，

工鑛技術院在哈 設技術員養成所

滿洲工鑛技術院，爲養成白系俄人之技術工計，特於哈爾濱，設立養成所，並預定自七月一日起開學，再同所修學年限爲一年，內分採鑛，電氣，機械之三科，入所資格爲優級學校修了者，年齡須在滿十八歲以下十五歲以上云，

故佐藤巡查部長 殉職碑除幕式

已在旅順盛大舉行

【大連】在日俄戰爭後不久，於明治四十二年十月廿日接得由旅順署管內内家屯東南方海岸有海賊來襲上陸的報告的澀場派出所駐在佐藤勇右衛門巡查部長，立向本署報告，同時指揮巡補一名，壯丁四名，向現場急行，於途中突然陷入賊的亂射中，但見到有寡不敵衆的情勢的該巡查，乃單身突入敵中，結果，腹部受敵彈，遂壯烈的殉職了，然經閱卅年的該巡查部長的殉職碑除幕式，於廿八日午前十時，在殉職現場，由發起人小林旅順警察署長爲祭主，在三崎關東州長官，蟻川旅順市長高山元旅順警察署長及其他軍官團體代表多數參列之下舉行，由山口光子（一〇）之手除幕，碑高約十尺，以寔崗岩爲土台，碑是鼠色的大理石上面刻有『故佐藤巡查部長殉職之所』並還有三浦州廳長的雄渾的文字，繼之有發起人的祭文，長官的祝辭，玉串奉奠等，式後由主務者福昌公司代表報名工事經過，至此式終，次之即舉行有酌冷酒的簡單的祝賀花

龍江蒙人部落 首次調查完了

【齊齊哈爾電】龍江省爲資於省內蒙治行政之遂行計，乃於五月初旬編成蒙古人部落實地調查班，即第一班於訥河縣第二班於依克明安旗對蒙古人部落之經濟組織，社會制度，思想問題等爲之精密調查，至近其大體之調查已告完了，聞於近將施行第二回之調查蓋今日於龍江省內之蒙古人殆逾廿萬餘，其指導及訓練等早巳爲之深拂考慮，故省政當局俟全部調查完畢後，甚其所調查之結果，對蒙治行方針，將爲之確立云，

法院旁聽錄

預謀殺人未遂 被告自白犯行判刑六年【上】

陳光禮，四十歲，原籍山東省海陽縣，現住德惠縣松花江村後山屯，苦力，陳有知友杜榮九者，係鞋匠，陳前此時往杜家相招工作，於康德六年一月十九日午后八時，陳酒後持翁得（防寒靴）一双，去前山屯一百六十三號杜家要求杜榮九爲其修補，杜以疲憊爲詞拒絕，陳心不悅，出走時將門摔以巨響，當將杜之入睡小孩驚醒，杜即叵陳質問，陳亦不肯稍讓，因而口角，並觸陳殺杜及杜妻之決意，遂佯爲走去，其實陳則匿於外屋，將鍋台菜板放置之菜刀握手待機，杜以陳既走，即令其妻杜孫氏及在杜家留宿之少女李芳齡去關大門，於杜孫氏正關門之際，陳由外屋走出，以一手執孫氏之右臂，右手持刀向孫氏頸部砍下，杜孫氏發覺，當以左手護之，陳復向杜孫氏頭部砍去，致杜孫氏頭部，並左手第二指負切傷三處，杜孫氏急奔屋去，陳持刀追至屋內，時杜孫氏倒地，陳當將杜榮九亦砍傷，後經杜極力掙扎與呼救，杜之岳父孫福堂聞聲趕到，將陳之刀奪下，並鳴警將陳捕獲，訊明轉送新京地方檢察廳，偵察屬實，以殺人未遂罪起訴同級法院，日昨開庭審理，茲將問答記下，

問 你是陳光禮嗎？
答 是，
問 你和杜榮九認識不？
答 認識，
問 平日有仇嗎？
答 沒有仇，
問 沒仇爲什麼你要砍他呢
答 因爲拌嘴一時擠上火來啦！
問 因爲甚麼拌嘴呢？
答 因爲他是補破鞋的，可是那天我叫他給修補他就不給我補，給我修補我也給他錢呀！
問 甚麼時候你去他家去修補鞋來？
答 康德六年一月十九日下午八點多鐘，
問 你到杜榮久家你怎麼向他說的？
答 我說我這靴子壞了，你給我修理修理，
問 杜榮九怎麼和你說來呢
答 他說咱們晚不能給修理了，要睡覺了，我說等着穿，他無論如何也不給修
問 不是你不願意了，臨走把門給摔得很響，所以把杜榮九入睡的小孩給驚醒了是不是？
答 我並沒用多大力氣，他就說摔門了，又把我叫回去了，我們倆拌了幾句嘴
問 所以你就想殺死他是不是，
答 是，我假裝走了，然後偷偷的藏在外屋鍋台旁邊
問 刀是從那里來的？
答 我看見鍋台上菜板子上放置一把菜刀，於是我就拿起來了，
問 杜榮九的妻子杜孫氏甚麼時候從屋裡出來的？
答 我剛藏不一會，杜孫氏就出去關大門去來，還領着一個小姑娘，
問 你怎麼砍的她呢？
答 杜孫氏正關大門，我一手揸着她，一手拿刀砍的她
問 砍幾刀？
答 砍三四刀，
問 當時杜孫氏倒下了嗎？
答 沒有，她一邊喊一邊往屋裡跑，我也跟進去，杜榮九正站在炕上，我就照他身上給一刀，
問 你不是踏着椅子砍來嗎？
答 頭一刀沒砍上，我就一腿踏炕一腿踏椅子，
問 砍幾刀？
答 也有三四刀，
問 都砍在甚麼地方來呢？
答 都砍在腦袋上啦！
問 後來你怎麼「不砍」呢？
答 杜榮九把我抱住了，一邊喊，
問 若不抱住你，你就想砍死他，是不是？
答 唔……！

（未完）

華氏下奶藥 乳來精 每瓶壹圓
生乳功效準確 缺乳者速購服
奉天小南門裡路東 蔭華大藥房 電話四二九一三號 各埠藥房均有經售

牙痛 頭痛 與 時 神經痛
即効散
功効神速已有定評之回効散
云亦最効無論何處藥店近頃均有最大實項
一口說不如證據 請一度試之
本舖 東京 大阪 森田製藥所 各藥店均有

漢醫沈文魁創之宗製
胃病良藥
△榮樸開鬱丸△
1肝鬱氣逆 2膨悶脹飽 3嘔吐酸水 4胃口作痛 5食積氣痰 6胸肋串痛 7反胃噎嗝 8蚘虫攻痛 9胃寒腹痛 10飲食不消 11胃弱不食
12時常腹痛 13久治不愈 14時愈時犯 15多年胃病 16常服此藥 17皆可消除 18增進飲食 19強壯體力 ▲每袋四角 ▲每打四元
奉天小南關 益善藥局 購藥半打起碼郵費免收

贈券
憑券特價贈送 摩登C字赤美金首飾八種
八大精美摩登首飾特價贈送
本行經售美國精美摩登C字赤美金首飾華北各省久負盛名今爲在滿洲推廣營業證明品質高超起見乃不惜鉅大犧牲空前特價大贈送以便滿洲人士試用特在數十種內提出最精美首飾八種每種一千只分裝一千盒贈完爲止機會不多羅乞從速左列八種精美摩登首飾憑此贈券祗收寄費廣告費滿洲國幣一元即贈一盒每人最多限購五盒信寄鈔票若有遺失不負責任郵票不收
1、精美赤美金戒指一只
2、赤美金刻花戒指一只
3、怡莫克白金戒指一只
4、赤美金平圈戒指一只
5、立體赤美金戒指一只
6、玲瓏紅寶石戒指一只
7、精美赤金耳環一對
8、鮮艷鑲寶石耳環一對
（注意）此廣告祗登一天憑此贈券一紙最多限購五份天津門市仍照原價（京）
天津特二區牛家台三號 美辰行 啓

營業科目
經售各國著名藥廠 家庭良藥 醫療原料
注射新藥 血清苗漿 醫料器械 衛生材料
膠皮製品 化裝香料 各種藥皂 各種染料
應有盡有 批發零售 價格低廉 望祈賜顧
資本金壹百萬圓 創業參拾參年
日本賣藥株式會社
大連支店 大連市浪速町一百四十七番地 電話③二一六一 三九番
奉天支店 奉天加茂町十六番地 電話長②一一二二一番
新京出張所 新京富士町三丁目二番地 電話長③一五〇一番
哈爾濱出張所 哈爾濱八站南馬路十號 電話長二九二〇番

全滿第一

遺失地照聲明作廢

照載土地坐落	領名	種類	號數	面積（坰）	四至 東	南	西	北	發照年月日
三區呼蘭屯	孫桂令	執照字據號	三、〇六九	二、〇九〇	楊姓	尤姓	夏姓	河	民七、三、一〇、
同 錯草溝	同	清部字照	一四七、三七〇	三、〇〇〇	王	尤	王	業	民七、一二、一〇
同	同	清部字照	三三六、三三〇	六、〇〇〇	王	房	本	趙	民一一、三、二〇
一區長山屯	高富	清部字照	四九〇、八五〇	四、五〇〇	馮姓	焦	焦	河	民一四、一、九、
四區細林屯	關玉林	清部字照	一三、〇五四	五、〇〇〇	張	孫	分水	分水	民七、一二、一九
一區磐石街	陶信之	基字照	三、七二二	四〇丈、〇〇〇	官道	三董棠	李姓	本房	民七、四、二六、

右記執照於大同元年匪亂遺失除聲請磐石縣公署補發新照外特此聲明作廢

磐石縣 孫桂令等謹啓

補腎健腦 育腎寶 強身大王

主治 氣血虛弱，腎經受傷，房事過度，精神失常，夢遺滑精，精冷精凉，早婚早洩，五勞七傷，夜多小便，睡臥不安，思慮過度，身不健康，腎囊潮濕，腎子寒凉，陽痿不舉興而不剛，頭暈耳鳴，眼花善忘，育腎寶藥，除病大王，按日服用，功效非常，早生貴子，後嗣繁昌，強筋壯骨，補腦潤腸，體質康健，心腎兩旺，火無腎虧，陽痿之患，腰腿背痛，永不再犯，久淋白濁，服之完全

特長 育腎寶爲人體天然滋補劑，乃用參茸虎鹿腎等漢藥外復加化學提煉青春動物之分泌液等珍貴西藥所製成，服後二小時由消化力量產生化學機能，藥力輸入血液化爲鐵質成分增長腎氣生精補血强健生殖功效甚偉，患腎虧顯衰者，常服育腎寶確能轉弱爲强，藥性和平不燥，

贈送 育腎寶每盒八十四粒定價一元二角，每打十三元，爲普濟患者起見凡買一盒者即贈送一盒買一打者贈送一打，外埠函購不加郵費，藥款用郵局小滙票滙交哈爾濱道外十五道街金勃先藥房照寄不誤

總發行哈爾濱道外十五道街 金勃先藥房 啓

代售處 奉天日站恆濟堂，奉天大成藥房，奉天金城藥房，大連華泰藥房，德記全棧，錦州同盛居，營口洪春堂，吉林五州藥房，安東東益增，江省德泰盛，熱河全富興，新京中興藥房，凌原萬育堂，平泉永義堂，牡丹江惠存厚，赤峯五洲藥房，洮南德慶仁，

指甲上月痕的多少 表示身體的強弱

（香）

我們常勸人不要講『僞態的美容』，要求『健康的美容』。譬如說一般婦女喜歡塗指甲油，殊不知由指甲可以看出人的健康與疾病來。指甲根上有個（白）（的）（月）（痕）俗稱爲健康圈，形狀很像新月，時隱時現，時大時小，時而出現五個手指，時而出現六個手指。這個東西，正是健康與否的一個試驗。外國醫生，在一千二百次的統計裏，得到一個結論：即月痕的多少，與一人的體格與生命力有極大關係。

（十）（個）（月）（痕）的人，身體最強健，衰老者僅有其二，在婦指上，當病時，左右雙手，不過二三個，病愈後又可以有七八個。這是什麼原因呢？因爲指甲是半透明體，爪牀中血管，隱現其下，所以相映而現紅色，但是指甲的根部，爪牀較厚，紅色的血管，不能透視，而作白形之新月，年青（強）（健）（的）（人）生機銳進，身體各部向前發育，所以爪牀堅固，血色透不過來。病魔纏身，身體內自顧不暇，何能顧到生指爪，所以爪根薄而紅色現。年老的人，沒有月痕，也是這個原因。

家政知識

〝賢婦造家庭〞（一）

主婦要負起家的責任來

（秦）

一，主婦之任務

西洋有『賢婦造家庭』之諺語，我國古時亦有『女子主內』的說法，所以一家之盛衰，全由主婦之家政處理得當與否，天之生人，男女兩性在社會上，實有特異之點，兩性互相依賴，始能維持社會之存立，以期達到人類生活之目的。男子禀性剛健，適於治外，婦人性格溫柔，心思緻密，適於整內，兩性間互助協提，庶幾齊家治國，此爲必要之原素，家政決不是一種貓貓虎虎的閑事，主婦所負擔之家事，複雜而繁多，恰好主宰一國國務之首相一樣的職務繁複，僅僅大小不同而已。主婦關於家庭之衛生，經濟，教育育兒以至於撫養高堂，看護病疾，侍奉丈夫，還有對於子女兄弟以及大婢僕等等之屑事，種種方面之關係，職責重而且大，主婦的責任，豈可任意敷衍呢！處理一事一物，的有溫良之心情，清健之氣象，而甚於精細微密的智能，去進行，如果能這樣去辦，才可以算達到主婦的名實，

二，家政整理之心得

關於衛生，經濟，教育，對此必要有一翻修養，有適當的智能才識是不成功的，（固然是不能不是，但不能專靠才識而無修養）而且缺之溫良的心情，誠實純潔的德操，無論有怎樣才能知識恐亦不過粉飾末技而已，決不能稱爲有眞正整理家政資格的人，粉飾，僞善的清健家庭是要不得的，人造花無論如何的精巧美麗，但總是不自然的，野生花雖然富有可憐的情趣，但總見不出虛飾僞善，完全是一種自然形成。而主婦對於丈夫要有眞正和順的德惠，對於父母要有誠篤溫順，對於兒童婢僕以及其他關係人總要自然流露出純正高潔的，以增進家庭福祉，完成一家平和的新氣象，

三，對於丈夫的心得

貞操爲婦女終身最重之一事，特別是爲人妻者決不能亂用破壞，西洋諺語有『爲妻者之善良行爲！才能歡顏，以及眞心，決不能移於一家之外所謂眞心，在結婚當時，選擇好了丈夫之後，便決不能再移愛於第三者，這種移愛的盜賊式心理，最易有損婦德，既愛第三者，則眞心隱去，虛僞隨之而起所謂神聖之夫妻關係，至此則完全失其効力，即使些須小事，亦不能對丈夫虛僞從事，因爲在丈夫面前一有虛僞，最終必主於愛情轉移，何況丈夫察覺一回虛僞，以後每遇事物，必加疑心，於是夫妻間生一種痛苦的煩悶，家庭遂陷於不幸境遇。妻應免去虛僞，丈夫一但遇有不快意的事，爲家之後，妻應以溫情眞實勸慰，使其勞苦之疲乏，或不快意之心情消逝於和樂之境域，使丈夫除悼感到家庭之快樂之外，更要有親密的信任心，在此種情況下即使丈夫有外遇也一定會改變的，至於整容，言動端正，也是對於丈夫不可不講的。

破雨傘修理法

破雨傘的修理法，是以飯粒與生薑汁煮成的漿糊，糊以日本紙，乾後再塗以油料，那麼，薑後使用時，雖即爲雨水所淋亦不剝落了。原來薑汁中有揮發油若將之作成油紙，由性便緩和而漿糊的黏着力即堅固了，普通的漿糊因不能滲入油紙中，所以容易剝落，

家庭常識

食物怎樣防腐

在炎夏里

（求實）

人類生活的要素，除了自然界中取之無盡用之不竭的空氣和水量外，要算是蛋白質，碳水化合物，脂肪及若干無機鹽類了，這些營養材料通常是整個或分別的存在各種食物之中，所以簡單的說起來，人們在每天一方面藉飲食而納進了不少的營養要素，一方面這些營養要素在體內經消化器官而至各部組織，不斷的在幹着新陳代謝的工作，由養化而發生相當的熱量，而這些熱量便是供給人體活力的源泉，人們的生命，就是這樣的維持着。

估量食物價值的大小，不用說的平常是視其本來所含營養料的多少爲斷的，但是食物的新鮮或陳腐，也很能影響到食物的價值和人體的健康，因爲已經陳腐了的食物，無疑的已變成了許多的微菌養活和繁殖的地盤，所以若是服用了這些已經腐敗的食物，那不獨因爲食物所含的養料的一部或全部給微菌侵蝕了，而身體得不到多大的益處，而且因爲同時又納入了無數的多少帶有毒質的微菌（雖然經過煮沸消滅了若干）但容易引起瀉痢及一切腸病，那麼選擇食物的唯一先決的條件，固然是要新鮮的，愈新鮮的愈佳，不然的話，最低限度也須得沒有腐敗了的才好。

平常存儲之動植物食料，（動物如猪牛等肉，植物像果蔬之屬）經過的時間稍微一長的時候，在這炎夏的時節，每每容易變壞，考其致腐的原因，實因其和空氣中的養氣起了化合作用，而同時給存留在空氣內的細菌侵入，肆行侵蝕和生殖的緣故養化性的強弱和溫度的高低成正比例，也就是溫度高則養化性強，反之則弱，由這一點足能證實在夏天食物之容易腐化，和冬令食物之較爲持久，便非常明顯了。如果每天都能把當天的肴蔬之類吃完，那自然是很合衛生的，不過根據我國人的習慣，或有時遇着了特別情形，事實上此舉還不一定可能，並且在炎暑中，食物（尤其是肉類，因其含有營養要素異非豐富）常有不到一天就腐壞的，在這種情形之下，想保全食物的時間持久，就得賴諸防腐的法子現在讓我把日常均可以利用的列述如左，並約略說明其發生作用的理由：

（一）冰凍法……將食物以冰或置於冰箱之內，共作用無非使食物四周之氣溫降底，而藉以遲緩養化，這樣以來，便可免去食物的急速變腐，因爲冰溶解的時候，是需要相當的熱量的。

（二）油浸法……投勤物性（植物性也可以，不過不大經濟，故不常用此法）食物於油中，可經久不腐，其理在乎與養氣隔絕，使食物無從養化。

（三）煮烹法……把肉類稍加食鹽煮沸後，比較可耐久不腐，那道理是這樣，經過煮沸後，已把附着的微菌（自然是由空氣中而來的）殺減了不少。

（四）醃漬法……此法可爲保全魚及其他肉類用（蔬菜之用亦不少）就是先把不潔之物洗除後移至陽光下晒乾於其周圍內外勻佈以鹽，緊納罈中，罈口封以泥，可曆年不壞，其原由是食鹽具有殺菌之若干效能，且當食鹽溶解時需要相當熱量。

（五）熱水瓶儲藏法……把食物放在熱水瓶內，可歷多日不腐，因爲水瓶有一層眞空，我們知道熱是由高溫傳至低溫的（參考物理上熱對流的性質），現在瓶內已失掉傳熱的媒介，那麼無論外界氣溫怎麼高，藏在瓶內的食物，可以不受到任何影響又因原來存留在瓶內的空氣不多，養化作用也少。

最後，根據科學的知識，筆者是十分贊成菜食要日日新鮮，所以草此文的動機，並不是希望家庭里的人天天把昨日吃剩的食物依法防腐起來留到明日或後日，甚而至於累月成年的享用，只是隅然碰着食物一時意外的過剩的時候，爲了惜物或經濟的原因，那麼就不妨利用它一下子。

今日廣播 MTCY

早

◇六、〇〇　國歌　建國體操

◇六、二〇　格言　放送員張富品行不良實爲大患

◇六、三五　初等日本語講座　高宮盛逸

◇七、〇〇　清晨音樂　手風琴獨奏　一、談情　二、昔古西的茶館　三、包列樓舞曲　四、鳩　五、吹口哨者與小犬　六、美國旗進行曲

◇八、二〇　氣象

◇八、二五　建國體操

◇一〇、一〇　經濟市況（大連，新京）

◇一一、〇〇　家庭講座　家具什器整理與保存法　新京特別市立女子國民高等學校教諭　曲淑珍

◇一一、五〇　河南小曲　＝唱片＝小放牛（三）周春芳

◇一一、五九　報時

◇〇、〇一　新聞，告知

◇〇、三〇　雅樂（哈爾濱）1，披星戴月　2，坐花對月　3，病中吟　4，水龍吟　5，玉蓮環　6，清風明月　王兆麟、葉薇外四名、

◇一、一五　經濟市況（哈·連·新）

◇四、〇〇　學校放送　一、音樂　二、衛生講話　三、教育講話　教育者之覺醒　指導　一谷清昭　四、民生部消息　荒木督學官

◇四、四〇　新聞，氣象，告知

◇五、〇〇　經濟市況（哈連，新）

◇五、一〇　俄語新聞

◇五、二〇　英語新聞

◇六、〇〇　兒童時間　一、唱歌　1，獨唱『鯉魚』2，合唱『小馬』3，合唱『春天』4，齊唱『先生平安歌』　新京荊山幼稚園園兒　指揮保姆丁素玉　園兒丁恩生等　二、故事　勸學的約翰　保母丁素玉

夜

◇六、二〇　兒童新聞

◇六、二五　評詞打羅漢、（二〇八）金慶嵐

◇七、〇〇　政府公報、新聞、告知、夜間節目預告（哈爾濱）新聞

◇七、三〇　講演（奉天）節約運動之檢討　奉天市公署行政處長章俊民、

◇七、五〇　雅樂（奉天）一、管樂 1 玉芙蓉 2、粉蝶　二、絃樂 1 雙燕飛 2、千聲佛　奉天自娛俱樂部　那言先外四名、

◇八、一〇　梅花調大鼓（奉天）1、取滎陽 2、馬失前蹄　于俊卿外一名、

◇八、三〇　放送小說（奉天）麥田與軍隊　廉勵

◇九、〇〇　中等日本語講座　五百木元

◇九、三五　日本語新聞

◇九、三〇　評詞洪武劍俠圖（三一）張青山

◇九、五九　報時

◇一〇、〇一　新聞、氣象　明日節目預告

◇一〇、三〇　竹板快書（奉天）劉公案（二八）董來福

放送唱歌（今日午後六時）

新京中央放送局，爲滿足一般小朋友期望無線電放送的心理，今次特新京荊山幼稚園幾位小朋友，並邀請該園保姆丁素王先生擔當指揮放送數種極有趣味的唱歌，茲將歌曲以及唱者小朋友的姓名列下。

1、獨唱（鯉魚）唱者　丁恩生

2、合唱（小馬）唱者　于希堯外二名

3、合唱（春天）唱者　張愛光外三名

4、齊唱（先生平安歌）唱者　張愛光外五名

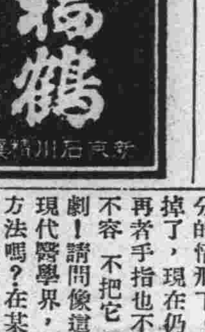

少婦初產缺乳

保健問答（希望問病的讀者請向新京特別市公署衛生科弘報係函詢，自有相當的解答）

問：我是二十五的婦人，初次產一男孩，將滿一月，因乳汁不足，極感苦惱，有人說大醫院中能用X線照射療法，使乳汁分泌旺盛未悉確否，我之身體雖不強健，但亦無病仰希大醫師指示良方解此困難，實爲感荷之至順祝時安。二月八日　育英候教

答：按乳汁分泌過少症之療法，終須投以適當之藥劑方能收効，（例如コイラクチン，ママイン，ラクタゴール等，）及種種之ホルモン，（腦下垂體後葉ホルモン，卵胞ホルモン等）及乳腺之光線療法，（例如紫外線照射，X線刺戟照射等）及腦下垂體，X線刺戟照射等，而最有効果者，乃將此等療法混合行之是也，然以上所擧之方法，乃專門醫所用之方法，非素人所能

食物小常識

菌類，即蘑菇，食時，加燈草少許，如草黑則不可食，如蘿菔，熬時可先不加鹽，至爛後再加，如是可無苦味，紅棗，常蒸食之，或與稀飯同煮，營養甚大。胡蘿菔，蒸食之，有益身體，且利頗大

食譜　南方醃豆腐

（一）材料：北豆腐十塊，花椒六枚，細鹽五兩。

（二）用具：海碗或磁盆一個，飯碗一個，筷子一雙，預用醃豆腐帶蓋之磁或玻璃器一個。

（三）作法：將豆腐每塊都切十小塊，置海碗內於暖地，數日後發酵，以十小塊豆腐與牛兩鹽內遍滾之，再放於預用醃豆腐器內，撒一層花椒，如此輪流做完，封好，置暖地半月後啓封加香油食之，別有風味。（章燕雲）

蟯蟲病療法

所產婦人科部長　醫學博士　成松清品

問：鄙人由四個月以前吐出蟯虫（寄生虫）深感苦惱夜間就寢後，常由肛門爬出取而視之，乃長一糎左右之白虫也，雖經醫師診視，服用下虫劑多次，但毫無効果用請將驅除法賜教是荷，敝人現年三十七歲及九歲，三歲女孩二人，現皆爲該虫所屈服矣，　川生

答：蟯虫者乃由於自家感染所致也，蓋母虫經肛門出而爬行於共周圍，遂即發生痒痒，於不知不覺中，以手指搔之，因之指甲沾染虫卵或虫，雖經將手洗淨但所殘留之卵或虫，亦復能由食物而再進入口中，此即於食物時或以手觸及食物時，由共食物而感染者是也。

總而言之，亦即往近當出之意也，故如擬預防其往復發生起見，第一對於指甲宜常事消毒，而保持其清潔，尤須將其切短爲要，再於蔬菜之生食亦爲最多之因素，故蔬菜應以熱湯洗滌後食用爲宜。

對此之療法第一須先將直腸內保有之本虫陳去爲主，爲預防自家感染起見，須行以一週間左右，一日二次多量溫水之浣腸，而再用一%之タシュン水等更爲除去自腸部所寄生者起見須繼續服用サントニン劑等數日即能排除之再於肛門之周圍應敷以甘汞水ワゼリン而於『部再用次沒食子酸蒼鉛四%所製之軟膏可也，以上之方法續行二三日間停止，五一十日間返復行之可也，又有以應合年齡之プラントン分量一日三回食前分服繼續三日間後停止，一日，再繼續服用三日間之方法。

驅蟲劑之中，因含有劇烈性之藥品，故於素人療法上多有危險，在個人雖有充分把握時，然亦有諸多不便之點，故爲不假醫師之手終易失敗也，其大量洗腸於自宅施行尤爲不可能者。

本蟲如將其置諸水中，則比較的速死，故對汚衣服等之洗滌，宜放置水中一晚左右浸之爲宜，

回答者新京特別市立保健町　健康相談部係員

希望接骨使長 醫學上不可能

問：爲了骨膜的病，在不容不把足的蹠骨，割去一部分的情形下，在過去已經割掉了，現在仍然那們放置呢再者手指也不好，又罹成了不容不把它割掉一指的悲劇！請問像這樣逐日演進的現代醫學界，沒有什麼接骨方法嗎？在某一個時候，我會看過整形外科的刊物，那上記載着，『就是生成的骨短，由於現代醫學的萬能，也能把它接長』可是能夠這個樣嗎？對骨的代用品使用什麼東西呢？能夠保證永久嗎？手指能夠接長三分左右嗎？請分神指教纔好。（一愛讀者）

答：由於現代醫學的性能於骨的移植上，非特能將個人骨之一部切去，更以個人其他之骨移植已也，即如以象牙等爲之代用亦能作到，接足下所述之手掌，足蹠骨已經切除時，若由他處持來骨質一片，即能予以補充，然亦不能，一槪而論也，因病狀的關係上，不可能者多有之，故對現在狀態如何，病勢如何，應受適切之診察後，再講治療爲宜。回答者新京特別市立醫院外科

東遊記演員表 全部決定

滿映與東寶提攜拍攝之爆笑片『東遊記』於東京拍攝各場面早已剪輯完成，所餘之於新京拍攝各場面，定於日內即可開始撮製，腳色已決定如下

老王……周凋

共妻……張敏

飯店主人……王宇培

僕人……陳鎭中

楊……崔德厚

在寬城子的藝術人 包後腦勺、帶黑眼鏡

影都寬城子出來的所謂帶藝術的人，在前幾天風行一時的女的是弃塊紗把頭髮也就是後腦勺一包，從後看腦袋像個球，最近就是戴墨鏡遠瞧兩個黑窟窿云，

手淫（上）

美國賴勃爾著　昌新譯

我們的性生活是與生而俱開始的。它存留在潛意識之底，直到受了刺激，直到在兒童期內，有時還要早些，被外界的力喚醒到清楚的意識界來。

疏忽了生殖器部分底清潔，屢屢地在兒童身上作不必要的接觸，過分的寵愛，摸撫接吻兒童，讓兒童與父母或其他成人睡在一起，幾個兒童合睡一牀，勿視兒童的遊戲和遊伴，——這些和其他類似的錯誤，就是過早的與不衛生的性習慣底原因。

性發育

在兒童期內在形成品性的最重要的數年之內，做父母的最好不要信賴那一個，不要把兒童不加監察的去委託他人。

保護和教育兒童的女教師常是最先的間接地或直接地使他接觸性的實際的人，不然的話，他是比較地要遲些才會獲得。我們是不能把春情發勤期的兒童信託他的兄姊的，就是在成熟期之後，也是不可信託他們的。同樣伯叔和姑母，僕役，都是如此。

手淫是兒童最初獲得性的習慣。它是厭弄生殖器所激起性的滿足。有時在嬰孩期即已開始，用一種十分不完全的形式，例如兩腿互

相摩擦

在學校底兒童更是非常通行的了，女孩在十歲以前行之較多，男孩則常在十歲以後。自然，春情發動期的男女，手淫更是常有的，這并非疾病，庸醫之所以告訴那些無知的人說是疾病，不過想叫他們求治而他可以詐取巨欵罷了。誠直的醫生，決不會說這是要『醫治』的，雖然他可以給以普通的忠告，幫助一個人除掉這種習慣。

實際上，在一生中，一切男女都有過手淫的，和其他的習慣一樣，恣意放縱，會達到習慣的——很少永久的地步。要以確信的態度寫述手淫的影響，把熟知的極端的理論之間的實際的事實報告讀者，誠非易易，在我是要這樣說。

有害的

手淫並不危險，通常是沒有害的，不過還並不是說慾恿人去實行，有時它確有損害的結果，但不應誤解這些結果不要因手淫底結果而驚駭，因爲從恐怖底結果受到痛苦較從習慣本身得來尤多。況且一切男女和過了十三或十五歲後的男女，莫不犯此，在極年幼的兒童間，譬如六歲與十歲，尤其是當擬心地和常常犯手淫的時候，許是很

危險的

有時竟足以致命，行之無度是會妨碍他們底食慾，消化，與睡眠，他們沒有的兒童那般精神舒暢他們不避戲，總是很憂鬱不快的躲在陰暗的屋角里，有時兒的手淫，是包莖，陰戶發炎，或大小便與皮膚的一種刺激情狀的結果，或者因爲大便不通，飲食失當，係或許多原因聯合起來的結果另外還可以加上一條，由於錯誤的教養而起的心理刺激激因爲這不是一篇性的論文，所以我要限制自己，關於怎樣療治兒童底手淫，祇能說幾句簡單的忠告。最要緊的

是防止

嬰孩的生殖器部分底四周，應常保持清潔和乾燥。這部分的皮膚倘發紅色，或生疥癬，應該迅速地並適當地爲之治療。抓摸或摩擦性器官的次數太多，嬰孩或兒童會覺到一種他未曾夢想過的快樂，就養成了手淫的習慣重覆，這樣幾次食物應簡單，甘旨而無辛辣之味，過食應避免，胃臟應使有秩序，倘於大便中發見寄生蟲，應立刻爲之醫治，因爲這會引起性器官的發癢或搔摸的。

哈爾濱一位先生來信給孟虹：『親愛的虹小姐：請你原諒我的唐突……假若您再穿上紅衣服，那越發美麗！』是的，孟虹小姐平素最愛穿艷色服裝：

×××

據說：李鶴小姐曾經做過女教員：眞的！李小姐說話也另有一種風味兒：在她每一句話的開場或結尾，總帶着文縐縐地虛詞兒！甚麼：自然！然而，可是：總而言之：這些：都是李小姐平素對話的開場白！（立日）

×××

何奇人帶着賈作光，張冰玉，逛着廟會，一般人全把目光集中他們。

×××

鄭曉君在廟會上買了一把刀，花了三角錢。據說有點上了當。

×××

張菁達逛廟會，套了三盒粉包，花了八角五分錢。（老王）

×××

熱血漢李顯廷榮任煙鬼主角後，更行虛心向上云。

×××

張敏的態度，有點驕傲起來了，據說因爲在水銀燈下工作過度上了心火。（靜貞）

好萊塢製片 每日消費代價

好萊塢製作影片、平均每小時消耗的代價、爲美金二千五百元！

膠合板大廉價

存貨豐富　膠合板　地板片　免收送費

家具用乾燥各種板片　菲律賓木材　水曲柳及其他各種木材

精選材料　優良廉價

吉川商會

木材部　新京老松町七番地　電話三一二九一三番

家具部　新京永樂町二丁目　電話三一五六九四番　三一五六九五番

大連出張所　大連市土佐町一八　電話二一四七三五番

哈爾濱出張所　道裡斜紋二道街二四　電話四四〇七番

本店東京深川富岡町一

膠皮馬車輪

車輪零件 各種堅固無比

廉價販賣 新西洋滾珠 各種舊外帶裡帶

松記洋行製作部

奉天商埠地十一緯路一〇六號　（2）電三五〇九番

虎骨花蛇藥酒

本藥酒專治腰腿疼痛四肢麻木肝胃氣痛小腸疝痛口眼歪斜半身不遂及婦女經血等症大瓶三元小瓶壹元八角外城函購加郵費三角

頭痛藥

專治偏正頭痛各神經痛及暈眩更能消除鴉片癮者體內之積毒每袋叁角每打叁元函購每次郵費壹角

虎骨熊油膏

專治腰胯四肢疼痛胃腹寒積痞塊腎寒宮冷經痛帶下等症每張壹元小張六角函購每次另加郵費壹角

瘧疾流行特別注意

退瘧散

每年夏秋之間瘧疾往往流行一經感染痛苦隨之冷熱交作循環作息經久纏綿傷身廢業本散對於已發瘧疾及其副發病可速痊癒且在流行最盛時可作預防之用每袋國幣五角

老福順堂　奉天大西關南大十字街　電話二四八二〇七

時代化的

大光明攝影社

五月十六日正式開幕了

各界仕女們？欲得滿意的照片快來一試？

並且歡迎惠顧駕臨參觀

地址新京五馬路口國泰電影院東隣　借用電話（二）一一五四番

書與夜 (63)

(禁止轉載)

王則 著　孫秀文 畫

綜合這短短的一年間的過程裏，有許多朋友爲你惋惜着前途的多舛，有許多朋友爲你嗟嘆着人生的崎嶇，但這些也許祇是一些從表面上得到的結論，我雖然不敢說是知人，然而我很能想像到你在這一個年頭裡是怎樣在矛盾生活的支配下過活着，同時，你又是在怎樣的變態心裡的苦痛裡憂鬱着。

這樣，我一想到你，我就浮起一個好說好鬧，有談有笑的青年的姿影。

他永遠是陰鬱的，當他發現這周圍不是屬於他的時候，但我又會相信他也永遠是明朗的，當他走過了困難裏的一個階段。

因爲這個，我有一天記得國內黃金時代的一個片斷。

我們倆個都是很努力的學生，同班的同學一向是看着我和你的爭糾戰，不過，那時我們是有着同一的目標，就是都是拿着熱情去撲一切的人。

『有希望，有勇氣，有熱情，有血，有肉，有靈魂。』

這類似誇張的病態心理是當我們集團觀影聽了『夜半歌聲』裡宋丹萍說的話後，時常這樣標榜着。

那時，我對於你的印象，決不像現在這樣的模糊，我心幕上時常映露着一個勇敢而又美毅的戰士，他那永遠很英雄地不弱旁人的樣子，到現在還遺留我的遼遠的印象裡。

那時，我很知道你是很刻苦的，爲了畢業考試，還記得我們倆人都偷偷地躲藏在寢室的角落裡，用水碗扣着一個油燈打夜作，都想瞞蔽了對方自己悄悄地用功，去奪得最後的榮冠，後來，啊天民！我還記得當我們發現了彼此都在勾心鬪角地用着功時，那一個相顧微笑的鏡頭，該有多麼值得回憶的呢

後來，來到外國，一方面因爲我們研究的志趣不同便漸漸疏遠而隔離開了，你爲了一個女人而另外結交了許多自命現代青年的朋友，以後，我曾經勸過你幾次，這假如你會回憶往事的話，也許會記起的，不過那時連你也同他們一樣，自命起現代青年來了。

你們譏誚我爲老學究，你們訕笑我是老腐敗，記得有一天你們竟戴了紅纓帽到我的屋子來汚辱我，當時你們也許是像代表這個時代正義地來誅伐我似的。

畢業後，你夢想着財名利祿，挾着你可愛的人歸國去了，雖然我曾勸阻你留在外國，再實際工作地去到上級學校去經歷一下，當時你很奮很的答，

『我已經不需要再鍍什麼金了』。

以後，你便離却了你的學校，你的朋友回到故鄉去，開始用你的力量去和現社會搏鬪期冀去印證你一向恍恍忽忽地認爲不可一無的理想

當時，我就曾經想到你一定會有個硬釘子碰的，因爲這社會並不會佈置得像你想像中那麼美麗，那樣偉大，祇是外面鍍着金裡面破銅爛鐵的一座古典的名城，用禮儀，名勢，面子，包着的虛僞，苟且，說大話，辦小事的罪惡之藪而已。

果然，你在國內這短短的一個年中間，受盡了種種的折磨，享盡了不同的賜與，那社會上許多許多的不同的面孔，都猙獰地向你開玩笑似地訕弄着。

你最先也許要破口大罵了，也許要掄起你的拳頭了，可是歸終便祇有幻滅的悲哀在籠罩着你，浴沐着逝去了理想樂園的痛苦，開始彷徨懷疑甚至於懷疑到連這社會和人類的存在都應該是一個謎。

『他不會去自殺吧？』

夏歷四月占候

孫如

四月交夏，稼禾生長，故農人每以四月中之天候以占豐歉。

在四月內逢三卯，則宜種蔬，無三卯則麥不能豐收，月內天氣多寒主旱，農人諺云，『黃梅寒，井底乾，』即旱之朕兆也。

又老農相傳村諺云，『有穀無穀，且看四月十六』，成爲占驗之標準，如立一丈之長竿，以量月影，月在天中，影長於竿，主雨水多潦田，人多飢饉，影長九尺，主大雨水，八尺，七尺，主小雨，若影六尺主低田熟，而高田半收，五尺，主夏旱，四尺主有蝗災，三尺則主人飢。

里語云，『二麥不怕神共鬼，只怕四月八日雨』，如立夏後雨多，則麥受其損傷，因麥花開放於夜間，(南方夜開北方晝開)遇雨花濕而粉不飛，以有柔雨爲佳，蓋麥秀須風搖，結實始豐也，但蜂分其衙(今名分封)燕補其巢，蟲鳥亦應時而作事，是爲物之候，

詩讔

思齊廬主

有清末葉，銳意革新，故一時變法呼聲，甚囂塵上，地方自治會之設立，乃變法之一斑也，按地方自治會之組織，多爲地方人充任之，一時所羅致者，率皆本地方知名之士，羣策羣力，以謀裨益地方，到處皆然，不以方隅異也，瀋陽縣爲奉天省首善之區，値政治之改弦更張，自必進行恐後矣，他區置不論，瀋北七區，地方自治會設於李七堡子村中關帝廟內，佔用東西兩廡，瓦屋六楹，山門內植旗杆一支，每日高懸國旗，固儼然一具有時代性之機關也，會長闞子雲，副會長閻星齋，鄉董王槐三，鄉佐玉蘭閣，議員六人，張裕忱，張仲珊(老貢生也)，張海亭，安處善，趙善一，王恩祥，庶務李祝三，文牘穆香閣，(亦爲清之附生)以上諸氏，皆瀋北七區資望俱備者，聚首一堂，以集思而造福地方焉，維時李七堡子村，有安芷樵者，詩文清健，亦庸中之佼佼者，因借自治會諸人之姓或名，撰成五言律詩一首，全詩喻一死人，以戲在會之人，語意逼眞，滑稽之至，每讀一過，令人捧腹，可謂善戲謔兮，不爲虐者矣，詩錄於左，附註以清眉目，而免誤會，

廟內幡杆揚，(註指廟內旗杆常懸旗也)，何道見閻王，(註用副會長閻星齋及鄉董王槐三，二人之姓也)木(穆)棺(闞)盛死骨(註用會長闞子雲，文牘穆香閣，二人姓之音也，)禮(李)寓(玉)寄廳堂，(註用議員李祝三，鄉佐玉蘭閣，二人姓氏之音也，)曰善終不善(註用議員安處善之名也)大祥帶小祥，(註用議員王恩祥之名也，)屍憑燈一照(趙)(註用議員趙善一之姓也，)盆化紙三張，(註用議員張裕忱，張仲珊，張海亭三人之姓也)

寥寥數語中，竟能將自治會全體人員，包掃無餘，毫無貽憾，非深詩學之全功，未克辦此，且其詞句穩健，波瀾老成，用意更極熨貼，雖強嵌衆人姓名於詩內，復能不失章法，不見牽砌，如安芷樵者，誠可謂眼大如箕心細如髮者，非信口雌黃，率爾操觚者，所能望其項背，茲者人往風微，緬懷遺韻，猶爲之唏噓不置云，

燕市菊訊

葉盛章與宋德珠合演小放牛

葉走矮宋倒錯步可謂雙絕

日前北京新新戲院，有一場合作佳劇，葉盛章，宋德珠，周瑞安，侯喜瑞，合演剌巴杰外，葉，宋並加演小放牛，葉宋之剌巴杰，一飾胡理，一飾巴九奶奶，均係對工戲，(胡爲武丑，九奶奶爲武旦)，而周瑞安之駱宏勛，侯喜瑞之鮑自安，亦係拿手之作，四人演來，自必精彩萬分，而最有價值値得大書特書者，即係葉宋之『小放牛』是也，

當今演小放牛者，荀慧生外，以宋德珠，毛世來爲最佳，荀近年身體發福，閨門且爲其特長，飾此村姑，稍嫌不宜，毛世來此戲，極爲人歡迎，但因現在滬，使都人無法觀賞，而宋以武旦爲本工，故蹻工之佳，爲人不及，其步法剛健而婀娜，使人見之魂魄飛蕩，飾此戲中之村姑能將村姑之風流，形諸於面，嬌憨之狀，令人生愛，共神女穿梭，捷若蝶飛花叢之身段，眞是身輕若燕極爲美觀，

葉之小放牛，在十二年前即從丑角耆宿蕭長華學竟，因其武丑戲接續排演，且自認無合宜之配角(村姑)，故始終未演，今與宋合演此戲，彼對宋之武功，素甚欽佩，故慨允，宋對葉之合演亦極興奮，此亦猩猩相惜之意耶？葉宋爲使此戲，彼此身段緊湊，場子再求美化，事先在某處作兩次之試演，有不恰意處，立加改革，二人演來，確與他人不同，只葉之走矮及宋之倒錯步，必得滿堂喝采無疑，因二人之此兩動作，迅捷穩練，人所不能云，

右圖爲最近瑞士發明流線型的自行車，前邊的燈都是流線型的，車型非常優美

珍屑

加拿大的茶葉消耗，在一九三八年度十個月中，自印度及錫蘭輸入共達三一、〇一五、五七九磅，

幾希錄 (35)

瑋

【一】拾珠報主(下)

妻女皆曰，『斯言誠是，但井上之李，豈無主者，廉士取之，而不謂傷廉，所謂飢不擇食也，況此物之來，安知非天神憐我，假手相濟事蓋貓奴力耶，値此急難，姑先質賣度歲，徐訪物主，得而明告以故，並歸其質券，事既無傷，且亦兩全』，翁審思無奈，姑從所議，次年徧訪，竟無失物家，或謂爲『巨家殉葬物，年久墓崩，棺壞暴露，致爲貓取之』，或謂爲『巨室有心婦，防其蕩子，藏此物於複壁承塵間，爲子女謀，然未及指示交付而婦竟殂亡，貓故取之，迄無識者』，凡此之說，皆是也，要則不出神天賞善之理而然，翁聞衆議近理，始贖而售之，由是家計復盛，子孫連翩登甲第，皆世承祖訓愛畜貓，食必以腥，有仕至憲司大位者，署中貓常數十頭，出入相隨，有專司飼貓僕媼之職，歷久不易，

按珠値鉅貲，貲可療貧，而却飢寒，不知彼貓烏從而知之，而取之，而投之其主，遂以釋其重厄，且復其家，豈救生恤生之所欲爲報者衆，而聚其懷德重恩之義氣精魂，率附於貓以行其志耶，抑貓果賦有異稟，貓其形，而未貓其心，審夫食德飲和，渥蒙推解之厚，報稱之思念念無忘，而急難之際尤爲效命之機，未容苟且因循，乃掉臂圖功，遂克如願以償，以至出類拔萃者耶，無亦翁之救死恤生率出惻怛之誠，初無斤斤望報之私，稍錯於其間，故瀕困厄岌頓之極，而福自天降，莫之爲而爲，莫之致而致，倘所謂善無不報，彼恢恢者，雖疏而終無漏耶，而貓之高誼，因得附於名翰記述之列，褒嘉贊嘆，廣播聲聞，而行不朽，旣可謂異數矣，而又永錫爾類，久且弗替，貓耶人耶，其幾希之異焉者孰去而孰存耶，孰蕪而孰厚耶，噫，可以觀，可以興，可以深長思矣，

杜鵑花

清和之月既至，杜鵑花又應時而開放，五色絲披燦若錦繡，木本，葉色深而碧綠，有春日開夏日開二種，人以其放於杜鵑鳥啼血之時故名之此花或紅或紫，間亦有白色者，五片而勻稱，以產於蜀道者爲上，名曰『川鵑』，花瓣重叠十數層，惟移植遠方，每不易活，

立夏後開者名，『夏鵑』，四明產者爲優花只三四層，淡然有神韻，羣芳譜略載『杜鵑花，一名石巖，或稱『王支』特異者有黃色一種』，俗傳杜鵑種始植自天台唐貞元中，外國僧人來自天台，得此花植於鉢中，以藥養其本，植於鶴林寺旁各地之有杜鵑當以此爲始白樂天詩，『漸綻胭脂蕚，猶含琴軫房』，東坡詩云，『南漪杜鵑天下無，披香殿上紅氍毹』，又『洛陽春劇縱橫，蜀魄年別錦城』皆咏此花也，

滿洲史地古蹟誌 (22)

白鵠

於此穴間一淺窑，相距約二十米之隙處，更有一穴，乃就丘陵之旁崖，向旁穿入如簷，更向深掘入成壁，其簷部已大部傾缺，此爲必然之現象，穴之深入地表之下者，爲一米許，由地表至簷底之長約四十糎，四圍構成長方型，左右兩部較狹，爲六米左近，前後兩面較寬，爲八米左近，穴之底部土層下尺許，有圓石之潛在，石高爲三尺，寬爲五尺或三尺，一壁有四石或七石之排列，石之厚薄相若，此又爲豎穴中發現石體之一，與上述之穴相同，然上述之穴，爲一壁疊石，此爲四壁附石，且上穴之壘石，自基至頂，與穴同高，此穴之附石，乃深嵌入土壁之內，若今日之墻基之砥石，形成表面之墻圍狀，合此穴之高度，以有石之底爲止，約近二米之外，在當日之此穴，不能不謂爲相當整潔之小室也，

其他二穴，爲平常之土穴深及縱橫，大體與上二穴相若，無可紀述，惟於此穴中之發見之石器數種，甚有一述之價値，亦聊可徵見『高句麗』民族之『石文化』之特殊後竟造成雄偉之事業，亦非無當相關係也

又在此二穴中，發見『石器』數種，一爲『石刀』之柄部，一爲『石斧』，『石槌』，以及『石火鏈』，更有『土器』之破片等，『石刀』之柄，係成於白江石之材料，合其柄部之狀，度其一刀之長，不過尺許，磨製極爲玲瓏細緻，尤以在把握處，磨礱形成紋縷之狀，以『石器時代』之武具，而見『彫刻』趣味之藝術形式，甚覺希罕也，

石斧乃成於類似『綠玉』之材料，而爲小型者，柄双之部份，極爲細膩光澤，顯係經久使用，及造受磨礪之所致，以石斧及石刀之物，而至小型，斯可見石材之非泛泛品也

此外爲『石火鏈』，乃一橢圓形狀，係用以擦擊生火以他物引燃者，此爲『石器時代』後期之物，乃併其他石器而同在，亦具見利用以石取火之發明之早也，綜之『高句麗』前期之遺物，有顯然之殊徵，謂爲『石文化』發達之族，當非謬許者也，

丙，石跡與石塚

本章所謂『石跡』者，一部包羅上編『巨石遺跡』所未舉列之遺跡，質言之，亦即爲『巨石遺跡』一編之補遺誌述，一部搜集有關『石器』或『石物』等文化遺跡，共爲『石』者一也，細大不捐，故不能括稱以『巨石』，而曰『石跡』，

上編所述之『巨石遺跡』中，有『普蘭店』之石棚，『析木城』以『姑嫂石』，鐵嶺之『石室』，鳳城之『十主子』以及『普蘭店之單立石而乘石簷，前即『多爾門』之類，後爲『門希爾』及『斯通沙克爾』之類

本章『石跡』中之『巨石遺跡』補誌者，有『奉天省』之『大石橋』之北，『分水嶺』之東方，二里位之台地上所立之『多爾門』及『蓋平縣』之東南，八九里之地點，併在二個對立之『多爾門』，及『九寨驛』附近之西北之『多爾門』，更附誌『遼陽縣』南『立山』附近『櫻桃園』山腹中之圓形『石籬』—期通沙克爾『ストン、サークル』—又『輯安縣』之『門希爾』改造之『好太王碑』……等石跡

關於『石跡』中之另一方面材料，厥爲下列各跡

一，爲『旅順』管內『老鐵山』北方之山地，先史時代之『石塚』(愷爾恩)

一，爲旅順管內『柏嵐子』西方之山上先史時代之石塚

介紹新京話劇團(續)

評處女放送〃風雨之夜〃

共鳴

張氷琳！這個小演員！確確是值得我們頌揚的一個演員。

〃不，我有拋棄你哥哥的勇氣，也就有飄泊的勇氣，咳！天涯海角任我漂流吧！〃‖和玉芳的對白‖

她表現得極逼眞，她現在確是在漂流了，漂流的人兒，又去扮演漂流的角色，活生生的表現出來了吧，在內心深處的情感，都麼多少可以將蘊藏

『你誠摯的愛我早就領略了，但是你是有幸福的人，爲什麼要這樣做呢？所以我要生別，就是不顧連累你有幸福的人來受苦，漂流是我的運命，雖然爲了愛一切都可以犧牲，但是孝你能不盡嗎？請你趕快回去安慰你的母親吧』—‖和靜波的對白‖

張氷琳在對白上已發揮了她最高的功能，她已經運用了她那最純熟的演技，不過我們由這句話裡可以知道導演的出發點了，

孝，孝！樂土裡總離不開孝的，同時我們又知道愛的需求，生的掙扎，也是脫離不了現實的啊！

『……但是今夜的明月已被無情的烏雲遮住了……』

『一會兒，雲會散，雨會住』‖梅和波的對白‖

是的，麗梅不能再爲這希望磨滅了她前進的勇氣所以她是毅然的出走了，張氷琳，和杜撰在這個對話中都能充分的發揮了出來，一個是拒絕欺騙，一個却倔要施展他那欺騙的本能和手段，

音響在起始的時候，能一下把聽衆的心情握住了却是一個莫大的收獲，後來在大體上說來確實也不算壞，然而風雨之聲過於大了，有一點喧賓奪主的地方似乎是美中不足之處，

導演楊業在本片中可以說是一個功勞者，她的成功是我們預料中的事情，因爲她雖然是一位年青苦悶的詩人，然而却具有很豐富的生活經驗，

總之，這次的放送，是值得記念的一個運動，風雨之夜是新京放送話劇團初次的出演，我們唯有期待她日益健壯的生長起來！劇人們！踊起吧！風雨之夜已經成了過去，希望黎明立刻就能到來！(完)

江南勝跡　無錫黃婆墩

欣甫

無錫黃婆墩，係江南勝跡位於縣城之西，適當運河之中，四面環水，形如小島，一葉扁舟，片刻可達，廣約畝餘，週可百步，中建佛閣內供大士，外築石岸，邊栽垂柳，南觀錫惠二山，靑翠欲滴，北望滬寗一線，蜿蜒若龍，東西二面運河似帶，舟楫往來，帆檣如林，可謂山川明秀，風景絕佳，足稱交通便利，形勢扼要，故凡登臨眺覽，莫不心曠神怡，每逢春秋佳日，遊人香客如雲，相傳墩下，昔有黃鱔魚精潛伏，如遇大水之年，墩可隨水高漲，永無淹沒之患因以黃婆名墩，並建佛閣其上，內供大士鎭之，但其事屬迷信無稽祇可姑忘聽之耳

慎昌鐘錶眼鏡行

新到：美麗堅固的唱機 各大公司的唱片

唱機 唱片

頭痛治療藥 舒服靈

奉天大西邊門外路北

奉天製版所

寫眞銅版 夾銀禮品 凸版凹版 各種風景 機械商標 電刻銀像 ネームプレート 美術銀盾

喜壽慶賀 謝禮

風景銀店

電話(二)三九九一

治肺病•咳嗽•吐血患者之救星

(買振東病愈後之照片)

敝人買振東患有咳嗽吐血多年，後竟變爲肺病，屢次醫治，從不見效，每於說話過多，或稍爲勤作時，即咳嗽不止，在四五年前，冬天沉重夏日轉好，迨及去年夏季亦未見輕，秋冬之交，益愈加重每次發作時之病狀，先吐血，繼之略咳，氣味殊腥，復吐白沫，時出盜汗，週身發燒，兩脇疼痛，心跳氣短，飲食無味夜不成眠，正宜羣醫束手，萬分危急時，幸經友人劉君代爲購來『益壽丹』兩盒，服下後病勢轉好，連服數劑殊見卓功，精神渙發，飲食遽增，續服二箇月後，諸病霍然若失，健康恢復如昔，爲對此良藥，表示感謝起見，謹將敝人病狀及治癒經過，連同病愈後之像片，一幷刊載報端，略伸謝意，幷爲介紹一般患有與敝人同樣之病症者，不論男女，請速購服此藥俾得早離病苦，『益壽丹』每盒十二付定價參圓陸角函購加郵費貳角

國瑞藥店在奉天小北城門外西頭電車路北

鳴謝人　哈爾濱道裡水道街四號　買振東啓

治淋　五淋•白濁•　保治•斷根•　腦保諾爾膠球

敬送　遺精早洩 腎虧腦弱 健忘不孕 古宮秘方

並贈▲治瘋骨痛驗方 靈藥醫圖不取分文▼

照方配服(大同五六月)能使精神强固，思想敏活，容顏美潤，神效莫稱，人治愈千萬，皆有謝函證明，請向各界欲索壯方剪報二五號奇跡…上海跑馬廳路二二五號中國腎腦病院函索即寄

百用百效　心腹藥

此藥專治心腹病症多年胃病 百用百效 信者得救 噎膈轉食 兩脇攻心 嘔吐酸水 時常打嗝 心腹疼痛 膨悶積聚 肝氣 血積 痞塊 食積 水積 諸症 凡係胃弱氣滯者皆能治之 每袋壹元半 打五元 外埠函購概不加郵費

總發行奉天大東門裡韋行胡同　德春堂藥店

▲新出版

日用寶鑑　交際必需人人宜備可作終身應酬指南內容詩詞，文藝，楹聯，尺牘，壹元外贈漫畫一冊郵力二角 兩厚冊現售特價

算術類編　內容豐富解答顯易本書是學友唯一指導可作算術之顧問自習南針考試必需補習良友開課應用複習導師 一冊郵力在內 五分外贈漫畫一冊 假期宜備現售七角

鴛鴦劍俠傳　武俠小說兩厚冊現售四角五分郵力一角五分特此廣告

對聯大全　定價二角五分現售特價二角外埠加郵力一角

電報新編　定價八分外埠加郵力二分

異人奇俠傳　武俠小說中獨具奇技兩厚冊現售四角五分特此廣告

梨鴿淚史　一角厚冊定價四角現售特價二角五分外埠加郵力一角

▲凡外埠寄信匯款函購者務須掛號爲要

▲各埠大書局均代售

奉天市鼓樓南　關東印書館啓

布路洋行　印度綢緞莊

春季特別大減價

新京日本橋通六三　電話(三)五八四

關係機關回答

哈市聯協議會第二日 議案八十一件分別討論

白警察廳長希望警民協和

【哈爾濱】哈市聯協議會第二日（廿九日）開會後討論各項議案同時來賓白警察廳長參加對於警民懇談會、有所講述希望進一步的實踐協和精神

各分會提議之案件、經各關係者詳爲審查、結果提出者計達八十一件、協和會關係者十四件、市官房關係者二件、市民生處關係者十八件、財務關係者二件、實業處關係者三件、工務處關係者六件、軍區關係者一件、警廳十三件、郵局一件、交通會社六件、電業二件、電電一件、日滿商事二件、製粉會社一件、哈鐵道局關係者二件、銀行金融關係者四件、社會關係者三件、均經各關係處科、詳爲說明、加以解釋之辦法如次、

△市署關係者

關於增設中小學校救濟未就學兒童之件回答

未就學兒童之原因有二

一、完全未就學之意志者

二、雖有就學之意志而不能就學者（即稱普通失學者）然而第一得俟解決第二以後再行研究、對於第二就學希望者之對策、就共主要初等教育觀察如下

一、市當局對於救失學兒童從來可能限制內努力增設學校、並增加學級、以救濟失學兒童、滿洲建國後治安確立、國民向學心增進、但因諸般之設備未臻完善、致年年有相當失學者、實覺遺憾、現在就學者與失學者之比較有如三分之一比率之地區、查本市全體希望就學兒童僅十分之八、可能就學、然而對於失學者、將施以五年計畫救濟之、

二、推定希望就學兒童數（滿人）一三、〇〇〇人

就學兒童數（滿人）一八、七九一人

就學率表示百分之八十一

三、本年度新設學校地址如左

1、墨里街 2、馬家窩堡 3、廟台子 4、平民船塢 5、東井子

四、希望新設之分會、在各個關係機關討論之、

至一般中等教育、由省方說明市立職業學校將來計畫擴大、並將新設其他市立中等學校以期教育之普及

關於設立幼稚園之件回答

對於國民教育施設、尚且不甚充分、救濟失學者、乃目前之急務、市當局經營市立幼稚園殊深困難、此種施設在市內雖有數處之設置、究竟全市民均霑是不可能、如希望私立經營者、再行研究之

關於貧困家庭優良子弟之學費免除之件回答

免除貧困者學費、及貸支學費之方法、已經設定實施中、

充實教科書內容要望之件回答

民生部所管之事項、希望之趣旨申達之

設置短期技術者養成所之件回答

現在市立職業學校之改組擴大、即謀技術者養成之充實、在計劃中努力依照希望者辦理

關於設置共同便所並宣傳衛生思想之件回答

關於設置公共便所、以年次計畫增設實施中、至於路上吐痰等衛生思想之缺點、每過有機會努力於宣傳、然惡習慣之矯正、務須由市民各自之自戒心及實踐、禁止吐痰、切望協和會員實踐之

關於要望設置人事相談所之件回答

本市從來委託當地有力者爲隣保委員、以應人事各般之問事、希利用之、再關於介紹職業、設置工藝養成等目下研究中、

關於要望徹底救濟老孤兒乞食之回答

對於幼童乞食者、收容於市立育兒院、或慈善總會、經營之惠黎國民學校、給與衣食、施以國民教育、職業指導而善導之、至對於浮浪老年者設乞食收容所、與市內各警察署聯絡之下、從事收容、其不治之嗎啡患者、鴉片癮者等居多數、或有欲脫出收容所者實爲困難之事業也、關於醫療施設、及職業輔導等、尚須充分考究而善處之

關於擴充新陽區古物市場之件回答

現在北市場、將其全部撤出、各自自由向他處移轉完了、而向新陽區市場之收容勢不可能、南市場係辦理日用品、爲公設市場、而整理開市者也、如將其移轉他處不止不便於一般市民、由公設市場之使命論之、亦有近接消費層之必要、由斯觀之本市場向古物市場之移轉、認爲不適當、

關於將來於新陽區建設公

但新陽區方面、從來地籍未得了然、書類與現地不同非常之多、又新設道路之貫通、達於複雜化之現狀、將此整理、非一忽然作出來、目下在整理實施中、對於一部未設小賣市場、希俟考慮、

關於設置松花江岸太陽島免費休息所之件回答

關於夏季哈爾濱市民消夏慰樂之唯一對岸施設、常加考慮安全、水區域之設定、及伴其諸施設、或釣魚場之設備等、每年於預算上編有施設費、如本件認爲適當之意見、應努力於實現、

關於地租權移轉手續迅速處理之件回答

移轉土地租權、在權利之得失、有重大之關係、從來之手續、特別慎重辦理、手續之繁雜、或處理期間亙長辦理上、加以注意、書類不完備、或爲有其他特別之理由、在最短日期處理完竣、整理地移轉租權處理遲延、此等地籍之整理、擬急早處理之、

關於道路之改修並補修之件回答

本市關於道路之改修、不但馬家溝一帶平常對於全市之道路已有準備、不過一時不能完全改修、就其重要地方、漸次施行、可能範圍內迅速要求辦理、北馬路及路警街、因諸種物價之騰貴、購買材料困難、及缺短勞動力、此等之改修、近來雖以實行修、其他不良部分之修理、依照要求辦法辦理之

關於繼續完成新陽區街馬路及水道工事之件回答

一、水道工事

關於該地區上下水道之施設、共一部於本年度內實行計畫中、因資材需給狀態之如何、以致該工事有變更或延期等情、實深憂慮

二、馬路工事

因諸物價之高騰、材料之入手困難、及勞動力之不足等情、改修該工事暫時尚難預料、關於馬路之底落部分其他不良部分、在可能範圍內、從事修理以副貴望、

關於馬船口江堤修築之件回答

每年當漲水之際、施設一時的防水、不但難以達到所期之目的、而又需耗工費、本年度特別追加一萬圓預算改修松浦地區防水江堤、此等工事費尚本不充足、然由防水組合員之勞力貢献、可作總工費約一萬圓之工事施行之

新民學院視察團 今日過奉赴日

【奉天】爲建設新東亞、滿日華向一體途上邁進、尤其是新興的中國、對友邦的政治和一切、皆有借鏡之必要、於是北京新民學院五期特生九十五名、組視察團、赴友邦及我國視察、一行今日（卅一日）午前十時卅八分來奉、省方及協和會在準備歡迎中云、

土肥省次長赴旅大 作新任的拜訪

【奉天】新任奉天省次長土肥顯氏、由東邊各縣巡視歸來後、爲往旅大各方作新任之訪問、乃於廿八日午後偕秘書官原在該氏前往、定六月一日返奉云

建築簡易住宅 開會討論辦法

【奉天】協和會對住宅困難之急、爲使解決滿人之住宅難之急謀解決不遺餘力、乃有建築簡易住宅之舉、乃於廿九日午後三時、召請各關係方面、開研究委員會云、

國幣一百餘元 換來手紙一包

下江來的工人常被騙

【哈爾濱】每到了春天開船後、下江種地作工的人們、多利用船隻來哈、轉赴各地、好回老家、這些個老莊一年之中、被人騙的、也不知到發生了多少起、於日昨又發生一幕被騙之案件、誌之於下、

本溪縣農人趙玉喜、二十九歲、徐亭偉、二十二歲、戴鄭氏、三十一歲、均係同鄉、又在富錦種地、數年以來、積蓄下了幾個錢、他們三個人一齊回到家鄉去望看、坐着綏成船回來、到佳木斯碼頭、上來一年約三十來歲的人、生在三個人的身傍、一問係奉天的同鄉、四個人可就談論起、非常的投機、該人說我在佳木斯東門外開菜園子、一個人一年也能來個千兒八百的、比較種地强的多了、三人一聽、發財的機會可遇着了、大爲親近、這位又請他們三人吃了一餐飯、說笑的船就快到哈爾濱了、下了船之後、又請他們到五道街小飯館內吃晚飯、一邊吃着一邊說、哈爾濱這地方外來的人帶着多錢、非盤問不可、話不投機就得押起來、出門的人不麻煩嗎、要是先期找了一個保、不能再發生麻煩的事情了、你們要不認識人的話、我與你們找一個保、也不花什麼錢、你看好〻好、三人一聽、這個朋友那裡去找、即煩他代爲找保、不一時找了一個姓李的前來、說是表弟、三人即將錢拿了出來、一共一百四十元整、用紙包上交給了他、五個人向北五道街而行、至中興池門首、說我進去找人、錢包又交了趙老莊、將包接過之後、一看不對、急打開一看、內中全變了手紙、趙老莊急上樓去找、並無此人、將這位表弟抓住、去到昇平街派出所理論去了、他的表哥那裡去了、現又捕獲云、

籃球聯合隊遠征

【雙陽】籃球聯合隊、於月之廿七日、自縣出發、遠征往新京市比賽、茲經縣視學飯田包善、土木股長、姜連和、庶務股長、何學義、通譯董俊昇、爲引導員、內有隊員、姚中權、劉雲峯、麻成龍、張鳳儀、王文閣、鄧幼村、胡玉清、等前往比賽一俟得勝、再行披露云

勤勞奉公團返縣 報告參加經過

【雙陽】滿洲帝國協和會雙陽縣城、王分會長、同縣副分會長、於月之廿七日舉行本縣前往、勤勞奉公、營造宮廷府、建國廟之奉公團、回縣報告會、在東山廣場舉行、很隆重報告會、經馬縣長致詞、趾副本部長亦有訓示、奉仕代表者、經過報告多時始行散會云、

對於不動產取得捐 縣令積極征收

【朝陽】本縣經費以地捐爲收入之大宗、其次爲國稅附加及不動產取得捐、現在我縣地遼潤及人口衆多之關係、是以關於土地買賣移轉家屋之購置修築亦日多一日、況北票都市計劃、着着實現、而北票之炭礦、佔地爲數尤鉅、因此本縣縣署將不動產取得捐一項預算定爲一萬元、似此數目如果認眞征收、實不難超過預算、聞財務科方面爲裕收入起見、已通令所屬、征收機關、積極征收云、

廟會期中惡徒行搶 警官捕獲六匪

【鞍山】本市鐵道西老君廟、向係由舊歷四月初六日起、至初十日止、舉辦興盛廟會五日、臨期拈香參拜之善男信女、紛至沓來、四方商賈雲集、一年中以此際爲最繁盛、同時趕會的人類複雜、良莠不等、地方治安、亦即以此時爲最吃緊、本市警察廳當局、本歷年過去之相當經驗、對於思患預防之臨時措施、可說是至精且密、無微不至、任你如何作惡、一煞時間、免不了法網就擒、事實是這樣、本市警察廳司法科全體刑事在廟會期內、於最短時間、破獲著名要匪、樹立驚人之殊勳、本月二十五日廟會之第二日午前一時半、鞍山市管內對爐山下福安街雜貨商店義增祥、突有匪賊三名闖入、一匪手持小槍、其餘二匪各持木棒、用威嚇手段、搶刼物品現金若干而逃、警察廳聞報、立飭司法科刑事全員出動、大張搜查網、嚴密偵查、於當日午後五時半在市內北五番町二三番地天興當舖內、發見一人携一狐皮襖當質、形跡可疑、當即獲住、訊問供稱名叫張雲悌（二四歲盤山縣四區青堆子人）即係此案之匪首、該匪以事機已露、瞞不過去、均即招承不諱、並供出同夥搶刼現在市內八家子等處隱藏之張玉祥（四十歲安東省鳳城縣九溝峪人）王振榮（二三歲鳳城縣八區王家堡子人）及通匪窩主之陳忠義（五八歲海城縣九區二道崗子人）戴忠先（四三歲海城縣九區二道崗子人）戴蘇氏（三二歲海城縣九區二道崗子人）等共計六名、先後擒獲、無一漏網、並起出小毛槍一枝、子彈十四粒、現在嚴訊中、此案破獲精密迅速、趕會商民得以安然無恐、足徵警廳當局、對於地方治安之規畫萬全、而全體刑事之辦案老當、纔有此一段除惡安良之驚人殊勳云、

道路網計劃 工作不息近將完成

令村民在愛路日掃除

【扶餘】扶餘街道路網計劃、是依據本年度行政方針、去進行修築、首於各區主要點、闢成區道幹線、連絡各胡同、漸使完成道路網、所擬起修分擔賦役各辦法、業於本月街政會議時、在各出席區長、意見一致之下、表決通過、茲各區每日按規定出役工事、由吏員孫趾麟李治非負責指導工作進展頗速、其已成區道除令各區長負責保護外、並令各民戶、每於愛路日、實地清掃、提高愛路思想、保持道路整潔云、

開排共大會

【龍井】街外距龍井八十餘哩之老頭溝地方、協和分會於廿六日該地各學校及青少年團參席裡、假老頭國民優級學校校庭舉行排共大會、茲探其當日之順式如左、一、開會辭二、日滿兩國旗揭揚三、日滿兩國歌合唱、四、皇居遙拜五、帝宮遙拜六、排共誓詞朗讀七、建國體操、八、日滿兩國旗對行最敬禮九、閉會辭

華北消息

滇南學生嚐冀北失戀滋味 因愛人被奪自殺

【北京】宣武門外南橫街雲南會館住有陳鑾禮者、年廿一歲、雲南人、在某中學讀書、近結識一女友王玳鈴女士、年十九歲、聞亦曾在某女校畢業、初時二人時相聚首、並訂有婚約、最近陳某偵知王女另有情人、幾次約聚均失約未來、前日見王女同一青年閑遊宣南大街、陳某感受激刺、以旣感失戀、又荒廢學業、耗費金錢、一時愧恨交并、憤不欲生、於廿三日下午七時竟吞服大煙二元、旋即毒發、被會館長班人發覺、報告外四區警段送往市立醫院灌救、生命危險云、

商人賠欵自縊 被救得慶更生

【北京】朝陽門內西口袋胡同十五號住戶孫濤瑞、年二十九歲有房產二處租賃、聊資度日、嗣因伊雙親病故、誤入歧途、與一般無賴爲伍致將房產押典、因日久無力回贖、當經找回相當代價將房賣盡以後覺悟前非、以所找之欵、經營商務、藉圖餬口、詎料因無商業知識、結果本利消耗殆盡、孫異常痛心、故於日昨下午八時許、往北城根地方、在高家土坡門前槐樹上自縊、意圖一死正在掙扎之際、適被人瞥見急報警察奔往解救、幸未殞命、經由其身畔檢出絕命遺書、勸慰一遍、便傳其親屬將伊領回看護云、

娶蕩婦屢行偷竊 乃夫捉獲控告

【天津】有山東人王鵬山者年四十二歲、往河北大胡同鈞和里門牌二十三號、王某在鳥市新開路擺設鞋攤、頗獲厚利、賴此項營業、生活亦稱安適、王私蓄甚豐、但飽暖思淫慾、忽感單調之苦於日前託冰人代爲覓一良侶有其友好紀長德者、年三十四歲、德縣人、住鈞和里二十九號、亦在鳥市內作小生意爲業、從中介說一孀婦王崔氏（年三十三歲）、双方當時互相對面晤談、彼此合意後再行訂婚手續、於本年春月由友好將二人帶至天津電影院內晤面、見王氏雖半老徐娘、但容顏美麗、舉止大方、双方均甚滿意、即行訂婚、於舊歷二月間、舉行婚禮、崔氏過門後、感情尙稱不惡、王某仍按時出門作生意、惟崔氏風性放蕩、初時因拘於新婚關係、裝腔作樣就能守婦道、日久天長、變更本來面目、每日巧裝、身着麗服、面塗脂粉、乘王不在家時、終日外出、行動過於風騷、一般蕩子、尾隨調笑、因此醜聲四播、王某亦有耳聞、乃對其妻加以阻止不令外出、詎崔氏竟於上月二十一日、乘其夫外出、私自逃出、並竊去鈔洋五十餘元、至王某回家發覺、自恨大意破財、因警察牽制、未淨、於昨日又乘王某外出、克分身查找、乃崔氏將洋花復至共家中開門、意圖行竊巧爲王某回家撞見、立即抓獲連同媒人紀某、亦行喚來同歸第一區警署成訟云

爲强化情報宣傳將招開 中央情報聯絡會議

魯東情報室已準備提具意見

【芝罘】北京情報處、頃奉行政委員會令、爲强化情報宣傳事宜、并研討今後工作實施計劃與綱領、定於六月一日、在京召開各省公署、及特別市公署情報宣傳聯絡會議、現魯東道張道尹（兼情報處參議）已奉到此命、對該處擬定之研討事項一份、刻已準備加具意見、將於最近提交大會討論、以收集思廣益之效云、

娼窰內暴客行兇

【天津】南市富貴莊白房子南頭玉鳳堂娼窰、前晚正在走馬章台者紛集門前車水馬龍之際、突闖入壯漢多人、分持尖刀、菜刀、斧子、木棍、大肆謾罵滋擾、時該娼窰內北屋有遊客姜玉林（年二十四歲、天津人、住南營門外萬德莊大街餘慶里三號）不堪其擾、亦還言謾罵、該院妓女見勢不佳、分頭亂逃、有窰夥李炳林、年四十二歲、正定府人、向姜解勸、姜竟藉詞將李大打、旋拖至院中、後又由壯漢等加入亂打、木棍齊施、一時刀光血影、血肉模糊、妓女大驚

六月一日實行 夜班屠宰

【北京】京市屠宰場、爲注重肉類衛生、例於每年夏季改爲夜班屠宰、使肉販於屠宰後即可運往市上售賣、本年因天時不定、致入夏後尙未更改、據該場負責人談、本年夜班屠宰、已定於六月一日實現、日內即可通知各肉商云、

毆鬥打死同伴 然後投官自首

【北京】右安門外大峪莊東李家村、住戶范英全、年三十許、務農爲生、性粗暴、善爭鬥、昨日晨與附近村鄰湯德瑞、年三十歲因細故又行爭吵、三人各不示弱、滾打一處、氣勢兇兇、初范某被湯將頭部抓傷、范一時情

青訓所考取新生

【山海關】本邑新民會指導部、爲造就新民人材起見、於前假西街前督統衙門舊址、籌備組織青年訓練所、現已稍有端倪、故於二十五日上午十時假該指導部內、舉行新生考試結果錄取五十名、備取二名、據聞該青訓所約於下月初開學、惟此次考取之新生、均係住各鄉鎮長保送者、亦均爲健全之份子嗣後該生等畢業後、優秀者決定以相當任用云云、

窰主虐待妓女

【秦王島】妓館雙紅班餘香堂經理劉起元、開設此業多年、對院內姑娘、非常虐待、心極凶恨、伊除開妓館外、則以販賣人口爲專業、再則販賣煙土、無所不爲、無惡不作、昨有餘香堂院內五姑娘文英、（櫃上孩子）因近來身患重病、生意不佳、客人漸少、劉某聞悉、則嚴刑拷打、皮飛肉綻、令人見之無不淚下、院內姑娘均跪地求情、似此人間地獄內之閻王、行政當局應予重以辦、以儆效尤云、

軍政機關聯合舉辦 殉國將士追悼大會

【山海關】本邑軍政機關、爲追悼事變前方中日滿將士爲國損軀之英靈起見、經臨榆縣新民會指導部、臨榆縣公署、町田部隊宣撫班、日本居留民會等主催、辦理追悼大會、於本月二十六日上午十時、假北街佛學會內舉行追悼典禮、頗爲隆重、是日參加之來賓二百餘人、如中日滿各機關法團、首領、長官、均躬親參加、經新民會指導部總務科鵜飼氏、指導科長史書選氏、等躬親引導、各方來賓行禮如儀後經友邦向井守備隊長、山海關領事、張縣長等、均向靈位前、親自誦讀祭文、復由中日兩方之僧道師誦經默禱直至十二時許方始散會、彼時該佛學會門前車水馬龍、絡繹不絕、頗極一時之盛云

想作社會之花 受騙潛逃來奉

【奉天】受了惡習傳染的姑娘、竟把一個女學生引誘到奉天來、幸被警察官偵知、除加保護外、並通知其家當族來領、事實是這樣、

原來這逃跑的小姑娘

〔名杜月舫〕十五歲、住新京市六馬路一條胡同七號、她原藉是天津人、年紀雖然不大、人倒是很風流的十五歲的孩子、在新京交之男朋友、電影院、娛樂場、老是有着她的芳踪、她自命也是一朵將來的社會之花、不過她父母對她是一半放任、一半管束、所以沒澈底、才養成了這惡習慣、她交了一個女朋友

〔叫徐天珍〕十七歲、住新京市西六馬路廿五號、她是新京市立永昌國民學校的五年生、同杜月舫交朋友、也是因爲接近居住的關係、近硃者赤、迎墨者黑、他交這樣朋友、他家長不許可、尤其是她媽、因爲她同杜日舫好、打過他、罵過她、不准她同她來往、原來杜月舫在本年舊正月間、會

〔一度私逃〕由新京跑到奉天來、住在工業區西三街永信泉酒店的後院、老高家住下、目的是幹什麼外人不知不久被她媽媽知道了、找回去、由此徐天珍的媽媽更不准徐天珍同她過從不過杜月舫這壞孩子蠱惑、她說何必受家庭的約束、還是我倆跑吧、找點兒如意的事作作好不、徐聽信了便同她在本月廿七日夜十一時許乘火車

〔跑到奉天〕由杜月舫領她住在工業區北六街卅六號劉佩英的家中、劉是杜月舫的一個什麼乾舅父、她們究竟商量作什麼外人不知、可巧居住在奉天市大北門裡、東順城街三合汽車行的掌櫃的徐純一知道了、徐純一是徐天珍的堂伯父、聽見這消息除了將徐天珍接來外、並

〔報告警署〕廿八日上午十時、由北市場署、將上記杜月舫、徐天珍加以保護外、並通知新京首都警察廳、轉通知兩女家屬來奉領人云、

撫市滿赤辦事處 處長委員決定

【撫順】滿洲國赤十字社、奉天支部撫順縣辦事處、早已設立、附於縣公署內、由袁縣長担處任長、辦理已有顯著不可泯沒之成績、對於市辦事處長、業經委囑增用市長負担、以下幹部委員、及副處長人選、業經決定、如左列各員云、處長增田增太郎、副處長徐澌九、主事橫尾敏郎、事務委員濱田起世次、中西雄太郎、

縣署規定屠宰稅標準

【西豐】財務科長、張逃氏關於規定居牲畜稅賦課標準價格之件、於日昨飭令各主任、遵照徵收爲要云、

居猪每口（體重無論）賦課標準價參拾四元征牲畜稅國幣八角五分以期與本署課征標準相符而免紛岐云、

濱江省署調查各縣棄耕土地

【哈爾濱】濱江省公署開拓廳、招墾科、以各縣旗之大好土地無有荒蕪未能開墾棄耕者、於產業開發上、實有莫大之關係、該科特實地各縣旗調查、其未耕地、可耕地、不可耕地、第一期現已完了、茲將其各縣之數目、誌之於下（單位千垧）

縣別	面積	未耕地	可耕地	不可耕地
延壽	三五五	一三三	四八	六四
賓縣	六五四	八二	三二	六〇
木蘭	二九二	二四	一六	八
綏化	四三五	五一	一〇	五
安達	六〇一	九八	七一	二七
蘭西	四四五	五六	二四	三三
青崗	二六九	一七	一	一七
望奎	三〇九	二九	一〇	一八
珠河	三〇一	一一〇	四五	六五
葦河	七九一	三三〇	一〇〇	一三

瀋陽縣教育視察團 將出發赴朝鮮

預定十日後返還

【奉天】瀋陽縣教育科、爲使教育法改善及向上計、乃組織朝鮮教育視察團、由全縣各校選出校長教員廿名、由張教育科長引率往朝各地視察農村學校、十日後返省云、

青少年團掃街奉公

【奉天】市協和青少年團、爲養成少年團之勞働精神、由卅日上午八時起、全市各少年團一齊出動、作全市道路之清掃云、

科長村長資助貧生

【望奎】本縣警務科長、湯希銘氏、爲人和藹、作事認眞、以故警務日臻上理、閭邑人等、莫不有口皆碑、又復慈善爲懷、對於貧民、時有恩賜、於今春四月間、在奎興國民學校檢驗新兵時、有寒苦學生、于紀才者、幼年喪父、其母年邁、爲人傭工、憐憫之下、當即慨助國幣伍圓、俾作買書之費、並告以今後如乏正用、再行往取等語、同時有三大村村長劉庭良氏、見科長慨解仁囊伊亦當仁不讓、即以國幣伍圓資助該生云、

京吉間馬拉蓀競走 奉天舉行預選

省市選手分別舉行

【奉天】省市兩體育聯盟、爲參加下月中旬京吉間馬拉蓀競走、乃定於六月四日、分別在左列地點、實施預選、

一、省方由大東邊門起點至東陵、參加者各市縣選手

二、市方在國際運動場起點至東塔、往復約一萬七千米云、

建國運動會 在下月十七日舉行

【奉天】瀋陽縣公署、教育當局、爲紀念建國第八週、乃定於六月十七日、在蘇家屯校舉行第八回建國運動會、關於附近各學校生徒、完全參加、運動項目、及大會役員、在計劃中云、

城南公學堂講堂落成 並開懇談會

【金州】城南公學堂、於六月三日（土曜日）、開生徒學藝大會、同時自十二時開懇談會、爲紳商捐助新築大講堂登座、輪奐告成、聊申紉感之愚衷、藉覽講堂之新容、並備午宴欵待、屆時官紳學子、前臨參觀、必有一番之盛況云、

預防傳染病症 警廳實施馬炭疽注射

【奉天】市公署、警察廳兩當局爲避免牲畜傳染病起見定於本月十九日、至廿九日止、十日間、在各署擇適當地點、免費注射馬炭疽、已分別通知各馬車夫等、屆時各往各該管署實施注射云、

愛路少年團 赴日歸來

【安東】京白線愛路少年團訓練有方、於本年四月初旬龍泉驛龍泉校學生刁世裕被赴內友邦日本選地視察、於上月十九日起程、至本月二十七返校云、

鄉村巡廻講演 教師語學檢定

市教育科六月的工作

【哈爾濱】市公署教育科、六月中工作之行事、已經該科擬定如次、

一、庶務股、本年下期燃料數量之調查

二、學務股、1、暑期講習會之計劃、2、暑假期中教職員工作事項之選定、3、各校轉退學生之統計、4、各校家庭訪問狀況調查、5、開催第一次鄉村巡廻講演會 6、時局認識巡廻映畫、講演會開催、7、建國紀念運動會（二日）8、各校別體育指導、9、體重測定各校學生、

三、視學股、1、私立學校視察 2、夏期講習會員 3選定教職員語學子檢定試驗施行 4、學科研究會開始 5、其他視察事項、6、學務總報告云、

文藝

午睡 上

沈滇

以往我是一個反對午睡的人，然而現在，我是漸漸地沉落於午睡中的人了。不過，祇要使我想起來午睡的甜蜜，跟着就不寒而慄起來。

〃午睡一會兒吧！〃每當這樣自念的時候，我就覺得我是牛人牛鬼了，在你一隻脚跨進墓門一隻脚是露在陽光下，且頻頻回顧的夾當，這是多末悽慘的一幅壁畫呵！午睡是打夜班人的休息，不然，也是老年人的假死〃祇要有一點兒精力或肯自拔的人，決不能把黃金般的時間，消耗在無意義的毀滅里，我們不該把晝變成夜。〃

這都是以往我反對午睡的時候所常道念的，可是〃言猶在耳〃就是自己的心地陷於天亡，在耳的—自己會放送過的一點兒異聲(?)爲什麼還不把持住呢？

〃午睡一會兒吧！〃這現象顯然是破壞了過去的所信，走入無光的一角了—我察覺到，我幻化爲丟掉了精力，臃有了自拔，喘息在永無白晝的日子里的生物了。

〃我就甘願在無意義里毀滅下去嗎？〃在要開始午睡的剎那，我就這樣感嘆着，然而這感嘆，一直成了午睡的怪異的前奏。

呵欠大口，全身不得勁，眼皮上下相打，腦袋昏沉得抬不起來，這都是須要睡的象徵。但是午間，玩起這個跳大神的把戲，是多末恥辱的一件事？夜里有夢，午睡還做夢，我簡直抗着〃大夢〃的旗幟，躑躅在衰老的道兒上了，擁護午睡的人說〃午睡就是養神〃以爲懂得養神的人，也不見得把養好的神，運用在什麼不朽的事蹟上。

恐怕養神太過，睡眠太足，便變成了整個的自擬了吧？

我又不寒而慄起來。

旋渦（四）

克大

可是却又不見了我女兒的影子，只有在戶籍冊上有他(她)們同居的名字於是我徬徨在岐路，如迷路的羔羊。如斷弦的風箏。

—然而天能佑我！經過今年的春和夏，在這找到我的女兒，是距這都市五十里路的小鎭！於是我決心，決心拿法律制裁那壯年男子！以女兒的貞操換他幾年徒刑，人生太危險了！

—那日我從他們的家門走過，那男子彷彿在屋裡不知做些什麼，低着頭。我女兒呢，似乎在唱歌。這東西，拿着專門學識去銷磨在無味的過渡裡，我恨她，不過我愛她，然而可怕的魔鬼，我要吞去他的尸骸，那日我不能嘗盡母女的愛，悄悄從家門走過，傷着心落起淚……。

—我決計，拿法律制裁的，請你想想，我把他送到拘留所，把女兒帶到故里，我吻她，吻她受了秋霜掠過的孩子！……。

—天能佑我，同時要制裁害我女兒的人！周律師我要約你，本着律師的天職，替我出這口氣，成功那天，我領女兒來謝你，我要永遠敬佩你，崇拜你！或者我的女兒要愛你這樣的人呢？不過那可不是你呀！

（三）

周律師聽了這遍故事，腦裡打好些圈子，看見那女人的蒼白臉更顯得比從前蒼白起來。

他拿起美濃紙，萬年筆六法全書，刑事告訴書狀格式集，開始他今天最後的一個事件。

—刑法第二百一十七條誘拐……一年以上有期徒刑……不是親告罪：：

又在周律師的腦裡打了好多圈子，結果在他半個鐘頭後一張告訴狀已經寫好了。

—你可以放心，能使那男子處一年以上的有期徒刑呢？

—我可以領着我的女兒回故里了！

—不過搜查和公判的時候，做一做證人罷了！

‖是的！

—他一定受刑事處分的男子有了妻子再和青年女子戀愛，携拐同居，只有法律保障你，老太太。不過不告他重婚，因爲不知道有沒有儀式，如果成立了，你女兒也受處分呢？所以告携拐罷！

—是的

老太婆表示很感激的樣子，樂得一句話也說不出來了。

周律師又把訴狀讀給她聽後，她更興奮得不知所以然的行了好多禮。

最後：

—唔……忘寫了那男子叫什麼名字，同時你的女兒呢？周律師很有價值的問

—是的，那男子叫于四維，咐說也讀過法律，現在失了職的一個流氓，我女兒叫張佼。

—……

周律師突然慌起來了！

—聽說于四維原籍是崇明島呢？

—唔……

周律師更恐慌得全身戰慄了。

和他合影的于四維—是粗壯的喉頭，高鼻樑，有忠實的心，七年前是極近的朋友，別離了的七年間，並未捉住他的影子和

接得一封信，—周一章來！聽鶯叫去記得在學校，午後的課業終了後，于帶起帽子來找周(周律師)，於是聽鶯啼，是在校舍的東南隅，年華雖似水，但是詩意的學校生活，依然使周一章記得清楚，現在他(于四維)將要做了犯人。

小蘋（五）

氷壺

如果趕上我沒有事情的時候，我可以講一講故事或童話給他聽，或是用着溫和的語調，和她談些孩子們的趣話。如果想像到她一定是餓了的時候，便找東西給她吃或是給她幾個錢，叫她自己去買燒餅吃，只是如此，也就算是盡我對於她的愛憐的意思了。

然而不久，同院的人們告訴我說，誰要現出憐愛小蘋的樣子來，讓她媽知道分外的生氣，她不願意人家給小蘋東西吃，也不願意人家喜歡小蘋，是的，我也似乎聽見她說過：『誰看小蘋在我家不得飽飯吃，如果得不到飽飯吃，這已經好幾年的工夫，也早就該餓死了，怎麼還活了這麼大』咳！這樣奸狡的女人，爲甚麼要對小蘋這樣的毒，這樣的惡呢，一個小小的孩子，難道她有甚麼罪過嗎？眞使我不解，所以後來，我就不常招呼她上家來了，不過每當她夜晚外出，小蘋獨自坐在外屋小板凳上，打盹兒等門的時候，我總是不忍看她那種困倦可憐的樣子，還是要把她招呼到屋裡來的，讓她躺在炕上，好好的睡，等電鈴響的時候，再叫她起來去開門，因爲她媽不願意任何人愛戴小蘋的緣故，所以就是晚間她睡在我們屋裡的這件事，誰也就不去讓她媽知道了，倒還安然。

某一天的晚間，天已經黑了，我正從一家的宴會席上歸來，剛進屋衣服還沒等換便聽到隣家太太的吵罵聲，隨着便是劈材打在身上的聲音，和小蘋的哭喊聲，同樣傳了過來，這已經是聽慣了的聲音，我知道是小蘋又挨打了，接着聲音越來越大，一直打到了外屋地下，我便忽忙推門出去，只見鄰家太太瞪着眼，咬着牙，手裡拿着一根大劈材，一下一下狠狠的，向躺在地下亂滾的小蘋的身上打下去，嘴裏還不住的罵道，『小畜生，我看你還好好的不，不知死活的玩藝兒，陶氣好受，還是挨打好受，怎麼管也管不好，你簡直是要把我活活的氣死，我叫你再不聽說：』拍：拍：手裡的劈材，越發加重的打下去了，我趕快上前去把她手裡的劈材搶過來，以解此圍！同時不能不假意勸說兩句『小孩子不好，說說也就算了，何必這樣動氣，不是自己煩惱嗎』還好，她還多少懂得一點人情，我這一勸，她便不再把劈材搶過去，繼續的打孩子了，至於嘴裡的吵嚷聲，那當然還是免不了的，於是我把小蘋，從地上抱起來，這時，她已經哭的不成聲了，我不敢把她抱進屋去，因爲那正是夏天的時候，只好抱到外面去，乘乘涼，快慢的我苦勸了一番，慢慢的好些了，我知道她身上不曉要怎樣的疼痛呢，一片會打出不少的傷痕可是誰又敢拿藥來給塗上一點，不多時候，她媽又叫她去生爐子做飯，於是遂又忍痛含淚，拿劈材引火去了。

第二天，當她媽出去的時候我得以看見她的胳臂和腿都留有極沉重的青紫色的傷痕，同時她一面哭泣，一面在告訴我說，身上好幾個地方都打出血了，現在還疼得利害呢，咳！可憐的孩子啊那時，我眞的爲她落淚了，這樣隣家太太不住的施其殘忍暴虐的手段，果然，令人驚駭的事情發生了，一禮拜後，小蘋不知道跑到那裡去了，隣家太太急了老爺也急了，老爺明明知道小蘋的逃跑，是由於不堪太太的虐待之苦之所至，然而却不敢向太太發出一句怨言來，於是便連日到親友各處去尋找，打聽，終於得不到小蘋的下落，

其實，小蘋的逃跑，隣家太太毫不感到惋惜，不過，她却知道，她對於這個幼女所發生的一切的事情，是負有完全的責任，因爲無論如何，她還站在養育和保護她的立場上，從法律方面來講那是不用說了，就是從道義方面來說，誰也不能否認她是小蘋的保護者，所以她對於小蘋的逃走，只是感到無限的恐慌而已，

夜語

寄給故鄉的朋友（續）　張氷琳　—淑—

久在心底蘊蓄着的銀夢的夢，也在來到這裡時，完全破滅了！淑！一切絕非我所想像的那樣，高尙，神秘，這裡生活的形體是，怠惰，偷安，淑！難道藝術戰線上的生活，却原來如此麼？我開始疑問着自已，淑！你一定要問我，『的確是這種樣子嗎？』我當怎樣答覆你呢？只好說，『的確是這樣的約』！淑約！朋友！寫到這裡我悵惘若失，人生竟如此澎湃，到處都是冷漠！寡味不値使你一戀！也可以說，到處都是使你懷舊愁，增新愁，不會有一絲的恩惠來溫存你一顆淒傷着的心約！這三個月的生活，我覺得太厭煩！除了每日不得不在人們面前的幾套寒喧應酬的時間外，只有在春有殘色的草原上，獨自踏着徘徊的步履了！當夜晚殘缺不圓的月兒升起的時候，那懷鄉思親的淚水，從涼風月下的棚欄再帶回牀上的枕邊來！淑！餘下的眼淚啊！却是在夢中流了！枯燥乏味的地方，是不會拘住一個愁傷滿懷的人！我知道我不久會離棄了這塊地方，再到一塊更生疏的地方去！人生多荆棘的旅途啊！何處才是我埋骨的地方呢？我這双踏跛了的殘足約，已在拔跡中留下了許多剜傷的血痕了！

朋友！近來我更消瘦了！鏡中殘容屢次引起我的悲泣一料我與世間不能再掙扎幾時了吧？但是我于世間生存一天即得做着一天異地漂泊的一隻孤鴻約！朋友！請你靜心的，安然的，期待着我給你帶來他鄉流落擺傷的哀音吧！

寫到這裡，一桿禿筆不堪更續了！這些年隱呻吟的字你不覺得厭煩嗎？朋友！約滿腔淒楚，傷愁的我，却怎能寫出一個愉快的字呢？請你宥恕我吧！淑！親愛的朋友！祝你保重！

冰草于新京

草枕

夏目漱石作　李君猛譯　【八十五】

只坐在那裡，下觀望着橘子田道遙無事。我反倒奇怪，莫明她原來究爲何而來。

倒底沒甚話說，所以兩人都無言的瞧着下邊的橘田。近午的太陽，溫暖的光線，照着一面山，滿眼的橘葉都在閃閃發光。不久，裡面倉房的雄鷄，大聲鳴鳴的叫起來了。

『喂，已經晌午了，忘了要辦的事了呢一久一、久一』

女子向前探了探身。嗰的一聲開開了隔着的紙窗。空洞洞的十疊席的屋內，春之神台裡，只牆上張飾着『狩野』派的雙幅。

『久一！』

倉房那邊，好久才有回聲。足音在襖福的那邊停住了。喳的聲，爽神的拔開，白鞘的短刀在席子上滾。

『喂！這是舅舅的餞行品啊』

我不知甚嗎時候，竟把手伸到腰帶子裡短刀打了兩三個滾兒，滾到久一的足下，刀作得好像過鬆，寒光只是一閃。

十三

乘河船，送久一君到吉田車站，船中坐着的人，有被送的久一，送行的老人，那美小姐，那美小姐的哥哥，擔行李的源兵衛，再就是我了。不消說我不過是被請來陪伴。

陪伴也好，請我，我就去。不知所以然的去。非人情之旅。不用思慮。船如置緣於筏，底平。老人坐在正中，我和那美小姐坐在艄上，久一和那美小姐的哥哥坐在舳上。源兵衛共着行李，一人離得遠。

『久一，喜不喜歡打仗？』那美小姐問

『不去看，不知道。也許有苦事，也或有有愉快的事吧。』不懂戰爭的久一說。

『不論如何苦，是爲了國。』老人說。

『不是很想拿把短刀，去戰場試試嗎』女人又問起懸妙的事來。

戰爭文學　海與兵隊（兲）

火野葦平著　雪笠譯

被雜草滿掩着，瞧來竟是茶褐色，從增城簡直的穿過稻田，在山脈裡只有一條大道像白色的帶子一般在穿通着在前方的高地和山脈裡，有敵人的堅固陣地，有一個相當大的部隊。這個陣地便是所謂廣東防衛的最前線那裡想必也夾雜着最精銳的機械化部隊。但是，若從這裡看，那些東西是甚麼也看不着，只是彎彎曲曲搖擺着黃金波浪的稻海，山脈，和青空。

在高地的根底下，密生一些樹木，是一隻甚麼鳥，竟像白紙片飄飄的舞着一般，從它的頂上往高飛，又在樹林子裡看不見了。不知道是在那裡，頻有小鳥的啼聲。等回頭一看，增水的水流，叫逐漸昇上來的太陽照着，變成了一個小銀粒，燦爛不斷的發着光。山間像棉花一般的披着白雲，小鳥的聲音便是從那白雲的深處頻送出來。山肌上，叫穿透了白雲的太陽光線給刻了一些斑紋的花樣。

在我們脚底下的雜草裡蟲兒在頻頻的叫着，一切都是清秀，美麗的早晨風景。說是有幾萬敵兵的那個山脈也晒着太陽，只能看見那隻從將幾就飛的白鳥，在飄飄的飛着。我上了眼看它，是鶯呵？是鶴呢？在瞪起眼珠子，瞧着那隻消失在山脈茶褐色裡的白鳥，心裡老核計很怕看丟了那隻像要看丟了似的白鳥。

忽然，在背後轟然一聲，起了砲聲。接着便一齊的打了好幾砲，就在緊旁邊，顫動了朝曉尖銳的空氣，只是死震耳鼓。從打這裡看不見的那個地方，聽得見也響起了放砲的動靜。把周圍的山巒震動得激劇紛響。機關槍的聲音，也響起來了，在前方的高地和山肌，忽然，像炸裂了似的昇起黑煙，還能看見崩起來的暴土。砲聲和機關槍聲，交錯了好久。砲彈突然落到近處，海似的稻田立時起來了激劇的水煙。那是敵人的重砲彈。我們爲的不叫從敵的陣地裡看破我們便在丘陵上低矮了姿勢小槍彈嗖的一聲飛來，停了一會兒，便看見了兵隊零零散散從稻田裡過去的腦袋。右邊，左邊，中央，都像魚似的，從海一般的稻田裡銜着高地那邊奔去。忽然在稻田裡消失，忽然又現出來這樣一點一點的往高地的根底下靠近去。不大一會兒工夫，便看見了兵隊零零散散往高地上爬的影子。像螞蟻一般，從高地四散的往上衝去。

我心裡一面覺得不痛快，一面捏住草在凝視着。在遙遠的前方，決行果敢突擊的兵隊。還是剛纔在增城鎭上亂七八遭混雜，現出疲勞的面孔，像泥一般的倒在道傍像是很沉的樣子背着背囊，硬拉疼痛了的腿走着的一樣兵隊，我尋思尋思這些，又要驚駭起來了。

我心裡像看着甚麼崇嚴巳極而駭怕的東西似的疼痛，而且，覺得渾身也湧出來一種怒濤似的勇氣。數架飛機飛來，從山地的上空旋迴起來了。

不管那個高地，都有兵隊往上衝的勇姿，那裡也有像榔的一聲倒了一般不動彈的在往上跑着攀登的兵隊當間起了土煙，落下有罷幾個砲彈。在突擊裡，看得見接着演出犧牲者的情景。

我在着的丘陵上，兵隊死對着觀測鏡，在一一的報告着戰爭：

『甲的高地，友軍也上去了，丙高地好像已經被友軍完全占領了。還能看得見，在陰路口有敵方的砲兵陣地兩個，三個。—』

『他媽的，敵人的觀測所也在瞧着，咱們這邊呀！友軍的當間，直往裡落迫擊砲啊！——』

在這樣一摸心的喊着。隊長說：

『要好好注意乙的方向，好好看着友軍出到的地方』

機關槍的聲音，激劇交錯因爲友軍進出了，所以，不能從這邊放射大砲，飛機響着幽微的聲音，急劇降下，在頻頻的炸轟着。（未完）

孤獨的刈麥女

W. Wordsworth 原作—　田璐譯

看她，一個人在田地裏，
那孤獨的高原的少女！
一邊刈割，一邊唱歌，
你停住，若不就靜靜地走過！
她寂寞地刈割，束起穀捆，
于是唱一隻憂鬱的曲調，
聽！深邃的幽谷中
盈流着她的聲音。

×

夜鶯也不能唱出更好的歌曲，
當她歡迎在阿剌伯沙漠的綠洲間
走過的疲憊的旅隊；
杜鵑的音喉也不能使你如斯地震慄，
當牠剌破迢遙的
Hebrides島海的靜謐。

×

那麼她唱的是什麼呢？
也許那悲傷的詩句吟詠
古老，不幸，遙遠的故事，
和往昔的戰爭；
抑或那是更卑微的歌謠，
敘述現在熟悉的事情？
一些已經過去而且會再來的
悲哀，喪失，或者苦痛。

×

不管它的題旨，這少女唱着
宛如她的歌並沒有終結，
我看她一邊工作一邊唱歌，
在鐮刀上面躬俯着身軀，——
於是我登上丘陵，
我雖不聞巳久，
那歌聲仍殘留於我的心中。

（五月二十二日譯）

商業登記

●日滿商事株式會社支店移轉一康德五年拾壹月七日哈爾濱道裡中國六道街貳拾五番地之支店移轉於左地支店哈爾濱市道裡水道街貳拾參號

●株式會社設立一商號新京特別市中央卸賣市場株式會社一本店新京特別市住吉町六丁目貳拾番地一目的一蔬菜生果乾果菌茸類及其製品之批發二鮮魚類鹽乾凍魚類及其製品之批發三對新京特別市中央卸賣市場所屬之經濟人及其他關係業者出資金之通融四前記各項之附帶一切業務一資本之總額國幣壹百萬圓一壹株之金額國幣五拾圓一各株巳繳之金額國幣五拾圓一株式讓渡之限制本會社之株式非經董事會之承認及市長之許可不得讓渡或供擔保一公告之方法於新京發刊之滿洲新聞揭載之一董事之姓名住所相川岩吉新京特別市城後路白山住宅三百十八號松本隆次新京特別市富士町三丁目貳拾七番地片木榮三郎新京特別市日出町貳丁目拾番地劉子麟新京特別市富士町四丁目九番地張惠卿新京特別市日出町四丁目六番地一、代表會社之董事之姓名相川岩吉一、監査人之姓名住所范垂紳新京特別市西六馬路三十一號板倉眞五新京特別市和泉町三丁目四番地松本榮次郎新京特別市室町貳丁目拾九番地一存立時期設立之日起滿參拾年

●株式會社設立一商號滿洲再製袋株式會社一本店新京特別市老松町六番地一目的一舊紙袋爲原料ベーツ式紙袋之再製及販賣二右附帶一切業務一資本之總額國幣五萬圓一壹株之金額國幣五拾圓一各株已徵之金額國幣拾貳圓五角一株式讓渡之限制株式非經會社之承諾不得讓渡於他人一公告之方法滿洲國政府公報一董事之姓名住所今井俊彥大連市臥龍台三十九番地西山正夫新京特別市老松町六番地森久保忠夫奉天市工業區五馬路東中街第參號佐藤英雄大連市裾野町參拾參番地一代表會社之董事之姓名今井俊彥一、監查人之姓名住所佐藤精一新京特別市城後路貳百九號堅田鴻四郎大連市千歲町拾番地一存立時期設立日起貳拾年

●合資會社設立一商號合資會社植村電業社一本店新京特別市清和胡同壹零四號、一目的一電氣工事設計監督及承攬二電氣材料販賣三右記附帶一切業務一代表社員之姓名植村輝雄一無限責任社員之姓名住所出資之標的價格及履行之部分國幣壹萬圓全額履行植村輝雄新京特別市清和胡同一〇四號ェイ國幣七千圓同伊奈武夫新京特別市北安胡同一條ㄙ號一有限責任社員之員數出資之總額及履行之部分國幣壹萬參千圓全額履行三名全額履行廣本光治日本橋通七五番地同上野信一吉野町一丁目拾八番地一存立時期由登記日起滿拾箇年

●日本海上保險株式會社變更(外國會社)一董事中村泰藏康德五年拾壹月壹日重任同日左記者就任董事柴田安正東京市杉並區東荻町四拾五番地山本流兵庫縣武庫郡精道村蘆屋字松ノ內千貳拾七番地一監査人八杉良宗同川畑清藏同日重任

●滿洲礦業開發株式會社變更一副理事長王蔭儒康德五年十一月六日其住所移轉於新京特別市至善路四百二號八康德五年十一月十日登記

●合資會社三興鐵工廠追加及變更一履行之部分追加如左金六千圓全額履行無限責任社員小川末吉金四千圓同有限責任社員二名一康德五年十一月一日無限社員小川末夫其出資之內金四千圓讓與左記者而變更責任爲有限有限社員二名其出資全部讓與同人而退社讓受人入社如左金八千圓全部履行無限高橋國次郎新京特別市西五馬路六十一號一同日有限責任社員之員數出資之總額及履行之部分變更如左金貳千圓全額履行有限責任社員一名康德五年拾壹月四日登記

●合資會社老松ビルデイング清算結了清算結了年月日康德五年拾月貳拾四日

●東順福合名會社更正一、吉林市北大街東側壹參九號之支店更正爲吉林市德勝門町北大街東側壹參九區號

●久豐長合名會社變更一康德五年拾壹月壹日目的變更如左目的一特產穀物類麵粉油酒食料品雜貨及農事用具販賣、二、右各商品之代理買賣三、前記各項附帶一切業務

●信成源合名會社變更一康德五年拾壹月壹日左記者入社國幣六千圓全額履行馮正義新京特別市二道河子臨河三道街四號康德五年拾壹月四日登記

●合名會社設立一商號金生元合名會社一本店新京特別市三笠町四丁目八番地一目的一人絹人造絲呢絨棉絲蔴毛各種織品之加工販賣二海陸物產和洋百貨糖紙類染料各種雜貨之販賣三、右各項之代理買賣及其附帶一切業務一設立年月日康德五年拾壹月五日一代表社員之姓名張雲五一社員之姓名住所出資之目標的價格及履行之部分國幣六千圓全額履行張雲五新京特別市三笠町四丁目八番地國幣六千圓同潘濟生同所國幣參千圓同苗存然同所國幣一千圓周王耀庭同所一、存立之時期由登記之日起二十年

●株式會社廣泰恒變更一監査人吳子芹康德五年十月二十日重任

●合資會社第一工業公司變更(外國會社)一康德五年拾月壹日有限責任社員之員數出資之總額及履行之部分變更如左金拾參萬五千圓全額履行拾參名

●滿洲輸入株式會社支店移轉(支店)一、康德五年拾月貳拾日本溪湖街永利町四番地之支店移轉於左地支店本溪湖街石山町七拾九番地康德五年拾壹月五日登記

●滿洲石油株式會社變更一左記者康德五年九月拾六日就任理事高山憲治大連市楠町五拾番地鹿野千代槌大連市桃源台八十八番地

●合名會社濱海泉溇塘追加一左記事項履行之部分追加如左國幣壹千圓全額履行張藎臣國幣貳千圓全額履行王起善國幣壹千圓同張仁成

●滿洲電氣化學工業株式會社移轉一康德五年拾月貳拾六日本店移轉於左地本店新京特別市大同大街三〇一號康德會館內

●商號新設一商號康隆洋行一營業之種類一各種被服皮革糧秣各官衙用達一營業所新京特別市大經路五五號一商號使用者之姓名住所安宅理新京特別市大經路五五號康德五年十壹月七日登記

●東洋拓殖株式會社社債發行(外國會社)第百四拾參回社債一、社債之總額金五百萬圓一、各社債之金額金五拾萬圓一、利率年四分壹厘一、社債償還之方法及期限至昭和四年五月貳拾日時價償還或買入銷却一各社債已繳之金額全額康德五年拾壹月捌日登記

●天益興株式會社支店設立一康德五年拾月參拾壹日設立支店於左地支店北京前門外鮮魚口長巷頭條

●日本火災保險株式會社變更(外國會社)一康德五年十月十八日保險之種類及營業之範圍變更如左保險之種類火災傷害盜難海上運送航空自動車之保險及其等各種之再保險營業之範圍日本帝國及諸外國

●新京共同木材株式會社變更一監査人藤井佳三郎同重儀一康德五年拾月貳拾貳日重任

●帝國火災保險株式會社變更(外國會社)一康德五年拾月拾八日保險之種類及營業之範圍變更如左保險之種類火災保險海上保險運送保險自動車保險及傷害保險之業務並營是等各種保險之再保險事業營業之範圍日本帝國及與日本帝國有締結通商航海條約之諸國

●康德金融株式會社變更一康德五年拾壹月壹日各株已繳之株金額變更如左各株已繳之株金額國幣五拾圓

●扶桑海上火災保險株式會社變更(外國會社)一康德五年拾月拾八日保險之種類及營業之範圍變更如左保險之種類一般海上保險火災保險運送保險傷害保險航空保險自動車保險並營其再保險之事業營業之範圍日本帝國及諸外國康德五年拾壹月貳日登記

新京區法院

●中國銀行股份有限公司變更(外國會社)一、依康德五年八月七日行政區劃及名稱變更將吉林省糧米行大街之支店變更如左支店吉林市通天區糧米行町公字六號康德五年拾月壹日登記

●聚盛昌合名會社變更(支店)一、康德五年九月三十日社員馮耀三同馮慰三同馮經三再各出資國幣五千圓其出資額各變更如左國幣八千圓全部履行馮慰三國幣六千圓全部履行馮耀三國幣六千圓全部履行馮經三

●巨昌興合名會社支店設立(支店)康德五年九月二十日於管內設立支店爲左之登記一、商號巨昌興合名會社一本店新京特別市三笠町八丁目四番地一、支店吉林省永吉縣五區岔路河東街一、目的一、特產穀物類之販賣、二、碾製米糧發賣三、蔴袋買賣及前記各項代理業四、右各項附帶之業務一、設立年月日康德五年參月貳拾壹日一、代表社員之姓名張雅修一、社員之姓名住所出資之標的價格及履行之部分國幣五千圓全部履行張雅修新京特別市三笠町八丁目四番地國幣五千圓全部履行宿從宸新京特別市豐樂路貳百壹號國幣五千圓全部履行劉秉乾吉林省九台縣城東一存立時期由登記之日起貳拾年康德五年拾月六日登記

●東生土木建築無限公司變更(支店)一、康德五年六月貳拾日商號變更如左商號東生土木建築合名會社一、追加左記事項、國幣壹萬貳千圓全部履行李步洲國幣壹萬貳千圓全部履行梁殿五、國幣參千圓全部履行劉慶實、國幣參千圓全部履行王明元一、依康德四年拾貳月壹日行政區劃及名稱變更吉林大馬路德厚胡同之支店變更如左支店吉林市大馬路德厚胡同　康德五年拾月拾日登記

●吉林木材伐採株式會社變更一、董事岩田廣次、西澤淸吉、稻村峰一、岩間壽包錐田成一、於康德五年拾月拾日重任一、監査人佐藤熊雄、濱端誠一康德五年拾月拾日重任

吉林區法院

補劑　龜齡機

●特　長●

新藥『龜齡機』其配製以高貴藥料，由化學的操作製成片劑，故効力甚大，遠勝中國參茸數倍，增進新陳代謝機能，旺盛生殖能力，四肢百骸莫不受益有健腦，補腎，益血强精之力，凡老年衰弱，青年腎虧，記憶薄弱，或讀書用腦過度而引起各症，均宜速服龜齡機藥片。

●主　治●

貧血虧腎，性慾減退，陽萎遺精，神精衰弱，失眠，前瘦，精力疲憊，營養不良，用腦過度，面色痿黃，自汗，盜汗，交接乏味，顏面早老，發育不全，手淫，遺精，腰疼，眼花，腸味虛弱，食慾不進，消化不良，身體衰弱，一切等症。

（定價每盒國幣七角五分，每打七元七角）

奉天金城大藥房總經理

外埠代售處

哈爾濱華美藥房、大連五州大藥房、奉天德記全機、吉林新興藥房、新京義和謙藥房、江省新新藥房、營口中西藥房、歐亞藥房、安東瑞祥泰、洮安和泰、洮南德慶仁、和發順、泰來同和興、四平街和發瑞、梨樹德慶亨、郭家店德慶隆、范家屯天德味、東豐、廣聚長、朝陽鎭德慶通、海龍廣聚德、遼陽義和堂、西豐盛興、通化積盛和、伊通積慶宏、遼陽開魯、德慶會、延吉和發、昌圖順興福、鐵嶺盛恒、公主嶺三合、德興京永和慶、開原同益利、通遼中崇德、鐵嶺久開、原德泰臨、開通同和順、八面城德慶同、通遼德慶會、遼源德慶、會和開通、同和順、康平和發王、城東同和、德淸源永和順、法庫和發昌、康平和發、仁堂、海城東同和、德慶、本溪慶和成、撫順信仁堂、海城素思藥房、棒甸德中慶東順、和堂、新京中興藥房、天津金城藥房

吉林專利 閻傳紱 第六八八號 吉林支社 吉林市商埠地三緯路十號 電話三二一八番

義勇奉公隊定期訓練 振刷隊員精神

吉林協和義勇奉公隊本部總隊長今村知光氏、以義勇奉公隊使命重大、爲期强化工作能莪、振肅隊員精神、故今後擬將隊員施以澈底的訓練、教以操法及諸基本動作、全市各區隊並各特殊隊一齊施行、除有事臨時召集外、並規定每月一日、五日、十日、二十日、二十五日等五天爲定期教練日、即須於午後六時前、集合於警察廳大操場、不許有悞、非有特別事故亦不得藉辭缺席、此旨已通知朝陽以次各區隊知照、至於特殊區隊之教練、尙另有規定云、

第一次定期訓練 在警廳內舉行 德勝區隊堪稱模範隊

吉林市協和義勇奉公隊的各區隊、前天在警察廳操場集合、於高等師道學校坂田教官指揮下、實施第一期訓練、學習初步操法、成績尙稱良好、除本部當局、更爲鼓勵各隊員計、在教練完畢後、每名賜給糖菓一盒、聞此次教練完後曾行講評、以德勝區隊爲最優良、操法整齊、參加受訓的隊員有一百五十餘名之多、堪稱爲模範隊、其他各隊的參加人數則僅祇五六十名不等云、

電電宴請 各界首腦

吉林電報電話局、因爲本垣有飛躍之發展、隨工業都市之出現、將愈趨於繁榮、故對於電政亦將出於刷新之一途、此次就新京管理局副局長水內喜代次氏、於二十九日到吉視察的機會、特於三十日午後六時、假座〃金花〃設筵、招請本市各機關首領、當時出席的有貞松副市長等數十位、電電側水內副局長、岩見吉局長、吉局

青菜消毒藥 市民要妥爲利用

時屆初夏、郊外園圃裏的新鮮青菜、白菜、小蘿蔔、以及細貴的黃瓜等等、又都下來不斷的向市內運銷、以供市民之佐食、可是本垣的青菜多以糞爲肥料、難免不有細菌潛伏其中、足以爲傳染病之媒介、吉林市公署有見及此、爲保公共之健康、故預備不少青菜消毒藥、分發與各區町會、使之配給與各住戶、並收少數原本、希望市民利用云、

家庭經濟展覽會 前往參觀的極多

爲謀資源愛護從家庭始、故於市公署主辦、及各機關後援之下、業已於二十九、三十、三十一日各日在市公會堂舉行了〃家庭經濟展覽會〃、前去參觀者極衆、殊與家庭主婦一大衝動呢、

〃〃〃〃〃〃

對乾安縣宣撫工作 省派員指導

本省管下乾安縣、位居省境、地接龍江、交通梗阻、

……滅、實爲治理得法所致也、[illegible]爲提高人民知識、渙發家觀念、故已從五月二十日起、連亘二十天間、編成兩個宣撫班、到全縣境巡廻工作、關於防疫、募兵、鴉片斷禁、時局認識、一般行政等、均行以澈底的宣傳、省署並派弘報要員前往指導云、

吉鐵植樹成績良好 因雨適宜已然生芽

吉鐵產業課、在應付全國帝政紀念事業之綠化工作下、在本年度中、特使管下從事員總動員、除在沿線的鐵路斜面植樹之外、更在各站構內、及職員住宅附近一帶、也全都栽植、結果迄至現在植樹的總數已達十五萬一千餘株、又因降雨適當的關係差不多都已發了芽、實績頗屬良好、植樹地帶於各站構內有四萬三千三百株、局宅附近有八萬一千九百餘株、吉林神社和其他公共場所有二萬五千八百餘株云、

國民防諜知識（4） 廣石郁磨

間諜手段如何

首先知道間諜以如何的方法去諜報諜略就是防諜的先決條件、間諜毫不顧及法律與道德、僅指某物作其對象的目的而已、譬如爲達成計畫的目的不擇手段的俗話就是爲間諜而產生出來的、像沒有法律道德人所作的事無徹底的、再進一步僅由他們拚命去作某事的一點來說、是絕對有的條件、過必時竊盜欺詐殺人放火等宛如家常便飯、需要笑即笑、需要哭即哭、能利用戀愛關係達其目的時即從事戀愛、無論毒藥或麻藥只要有效果即使用由此可見其手段的毒辣、都知道防諜是不容易的事、但不要悲觀、如果研究出來正確的防止方法、其決無存在的餘地、這就是國民的防諜希望各人努力、

如何去防諜

如何去防諜、最根本的事情、就是摘發間諜、使其一人也不存在也不發生、此等應讓與警務機關、不過恐怕洩漏、所以我們必須互相於間諜潛在各處的前提下、研究怎樣去防諜、間諜的手段力法既無限又機密、山麓的道雖多乃看同一高嶺之月、試看洩漏的經路、那是間諜用五官之力所聽所見的、現實的事象問題乃努力不被人看見者不是過去的事情因爲在多數的情形下、很困難於茲努力不讓人看見、互相必須關心的事就是談話和公文、又在事實上若不從此兩種事洩漏的話、無論任何事、也都不要緊、

至關於談話、若是不說話自然沒有任何事發生、但是又因爲有不說話辦不了事的時候、說話者沒有使到最少限度時、自不待言、就是有必要的時候、也必須止於最少限度、所說的最少限度、乃是指說話的量、和對方的人而言、其次就是在彼此談正事的時候、也卜要按地點去着想、應要知道、間諜在什麼地方、是不一定、在此處就有間諜、也未可知、即或此處沒有間諜、恐怕還有好說話的人、給傳到外邊去、其次 就是公文、公文可分爲通信公文、和業務公文、在通信公文方面、要以爲是和談話一樣是最相當、祇是因爲對談者、是在遠方、所以在信沒有到對方之間、就有彼其他人看見的可能、亦即在其中間、未必一定能沒有拆看的人、所以是必須注意的、至於業務公文、對於原稿、和打字印刷的處置都應着想、對於辦妥的公文、在辦理之中、就有很多能夠洩漏的機會、譬如放在桌子上、或放在桌子上就外出等等情形、最易發現、其次就是在互相傳送的時候、容易丟失、彼差役及其他人看見、放在一邊、致外來的人、很容易的看見、再次就是保管方面、你也要以爲這是間諜最好的機會才相當、你祇以爲放在箱子裡就可以放心了麼一切全都要仔細檢點小心才行保管書信也是一樣由存處取出來的時候、被他看見沒有書信雖然封上封口上有無特形呢也應十分注意又如書文的毀損遺失、更是絕對要留心的、寫的時候、無論如何急忙、也不可擦草寫下去、因爲稍不留心、就容易以爲亂紙視之、隨便拋在紙簍子裡、或燒損了、若是以擦草書文託靠他人捎遞、被託人也容易視作亂紙、隨便捨棄了、因此丟失公文者、事實不克詳舉、所以寫的時候保管的時候無論何時、全應十分注意纔對、

端陽節快到來 麵荒實爲問題 配給數不足應事前想辦法

本垣麵荒問題、甦自年關以後、稍有緩和的情形、但現因端陽節又已臨邇之關係爲供一般民衆之需要、商工公會、正在準備輸入中、蓋本垣所需麵粉之總數量、於年關時已消去三分之一、於五月節、中秋節、再用去三分之一、餘者則於普通時使用、大致經過是這樣情形、所以在這個端午節裏、所用麵的數量、實屬不少了、但現下一定能運到的、五月份配給數量共有三十火車、四萬三千七十五袋子、除了七火車的特需用之外、尙有二十三火車份、而售賣與一般市民應用、故與所需的數量一〇〇餘火車時、自仍有過少不足之遺憾、蓋此次運來的麵粉中、有外貨（外國輸入）的頭等品十一車、一萬一千〇一十五袋、二等品四車五千四百六十袋、國產麵頭等品五千四百袋、及二等品一萬八千袋云、

六月大批運到 建築材料

關係方面於二十九日午後三點、在商工公會舉行的鐵、洋鐵、配辦法籌備會、聞此次決定運到的貨有鐵三十五噸、洋鐵十噸、擬於六月中旬到貨云、

爲壯觀瞻 街上禁亂貼廣告

〃〃〃〃〃〃

市公署在從前數年間對於商民之貼張廣告、製有一定處所、以免亂貼有碍水都之觀瞻、日久生洩、近日來商民等對於貼張廣告、無一定場所、與觀瞻上不雅、爲整理起見特公告以後凡市內商號人民貼張佈告、向指定場所貼張爲要、否則依章限制以壯水都的觀瞻云、

人民修的道路 對汽車業收修補金 當局使賦役歸於平允

自建國之後、無論省縣以及鄉村道路網日漸充實、康茫坦途、暢行無阻、而關於此項道路的保護補修、原先是由管理官廳支出費用、今後則擬向在上駛行車輛使用的業者收負擔金、其中的國營汽車運輸使用道路者的〃鐵道總局〃、和管理中樞機關的中央〃交通部〃間已成立了協定、又爲處理民營運輸自動車的使用道路、現正在着手制定規則、本則大體已決定、本年中即公佈施行、以左記理由、收納道路負擔金、自動車運輸業者、與監理者之間、互相協力、以謀保護道路及改善、現在各道路中、有大半是一般民衆勞力賦役建設的、而供官民各交通會社之使用而一般民衆之利用者反爲極少、爲使平垣合理化、今後補修不再勞動白姓、故而乃向交通業者徵收補修分擔金、以備保路工作之週全、徵擬負擔金的方法、捕修或改良所需金額、全數五分之一以內、每一粁以收納二十元爲限度、收納期限爲便利年分爲兩次、即五月十一月的兩月中各收一次、在吉縣國道同樣辦理之、省管內的道路狀況如左、

新京—吉林
伊通—磐石
伊通—煙筒山
敦化—官地
伊通—雙陽
伊通—石嶺
三岔河—樺樹
樺樹—五常
陶賴昭—樺樹
樺樹—白旗屯
四家房—樺樹
三岔河—弓棚子—扶餘
弓棚子—長春嶺—扶餘
以上國營鐵道局汽車
新京—伊通
吉林—樺甸
公主嶺—懷德
伊通—公主嶺
公主嶺—楊家城
范家屯—公主嶺
以上國道民營自動車線

省署調查地方病

吉林省對於吉林省下地方病、病源發生地域、罹病系統媒介等、就着地方別而實施精密的調查中、然省內的地方病、是以松花江的鯽魚鰔鮎、丁斑、海屑蜇、爲宿主的肺肝蛭（發見於額穆、吉林）、亞克新伯庫氏病、（樺甸、伊通、額穆、双陽、敦化、蘇蘭）瘧疾（双陽、伊通）、甲狀腺腫（咽喉部的扁桃腺發腫突出）肝臟肝蛭等、又慢性傳染病的沙眼病、肺結核、癩病等尙很强烈蔓延、依此調查的結果、特別是樺甸、額穆、敦化等的日本開拓民地頗值注目、

對米穀統制 省將開會研究

吉林省公署定於六月三四兩天、在署裡第二會議室、舉行米穀管理協議會、以求該制度實施之圓滑云、

商事會社開總會

吉林商事會社已於二十九日午後一時、假新開門外無盡會社樓上、招開總會的籌備會了、

水滸拾遺 張青山著 （538）

第二十回 天理昭彰鼓上蚤案中惡作劇 報應不爽矮腳虎島外竟傾生

燕青說道，這個事情，綁着我決不能商量，將繩鎖與我撤去，咱們兩個人，對面坐下，詳細的商量那才成呢，刀按着脖子說親事啊，告訴你吧，姓燕的是堂堂正正奇男子，烈烈轟轟大丈夫，腦袋掉了也不能丟這份人，柳氏聞言，說我要解開你可別跑哇，燕青把臉一沉說你住口，你拏着好朋友當着不要臉的小輩啦，原來你眼睛看不出英雄，非吾知己也，沒有什麼說的啦，殺剮憑你吧，將話說完，怒冲冲把眼一閉，柳青娘見燕青這個態度，聽他所說的言詞，不由得傾心佩服，更加一番愛惜啦，連忙陪着笑臉說道，適才言語不當，妾之罪也，說着話向前解了綁繩，又給揉了揉手腕子，與腳脖子，然後攙將起來，扶在椅兒上坐了，笑吟吟的，陪着坐在下首，傳話來人預備茶水，丫環婆子們忙着辦理一切，燕青漱洗已畢，落座吃茶，婆子們俱皆退出柳氏問道，這你該賞一句話了吧，燕青微微笑道，我若是由心理不願意，豈能跟你這麼不避嫌疑呢，可是有幾件事，要預先說明，第一件你我用過酒飯之後，便得陪着我上床安歇，就算是入洞房吧，明日將外來的人，全給他們下遂各令，楊氏弟兄，不說什麼。我們也沒得話講，倘敢反抗，立剋追了他們的性命，柳氏說這件事，必須如此的辦理，與我的主意一樣，第二件是我爲此山之主凡事不許你干涉，楊氏說那是當然的啦，還有什麼事呢，燕青笑了笑，說這最後一件，天起天瑞的妻子，以及婆子丫環們，我喜愛誰的時候，就敎他們隨房扶侍，你可不許不願意，倘若他們妯娌倆不樂意你還得從中給撮合，但是你不可緊守貞節，克盡婦道，柳春娘，笑着說道你這個條件，可太苛啦，可許你滿天放火。不許人家屋裡點燈，反正便宜事都是你的吧，燕青說不然，你要知道，當年的古禮士大夫十八，港民有九妻，不爲越分，諺云好漢佔九妻的話你不知道嗎，柳氏說咳呀我的天哪，你別跟我說這今啦古啦的了。我全遵着你的條件辦，還不成嗎，燕青哈哈大笑，說與，這才是主婦之道，又算是夫唱婦隨啦，可是的我很愛惜，他們妯娌倆，將來能如願以償嗎，柳氏嘿嘿的一笑，說我實對你講吧，我那兩個兄弟媳婦，跟我是同道，若是見着美男子，千方百計的也得親近親近，並且我們三個人有密約，是共同取樂，決不會發生意見的這大概滿足了你的心意了吧，燕青鼓掌大笑 然後說道，我那一輩子作了好事啦，今生今世，有此艷福也，你迂緊傳話，預備酒飯，快陪着我痛飲幾杯吧，柳氏見燕青如此的多情，

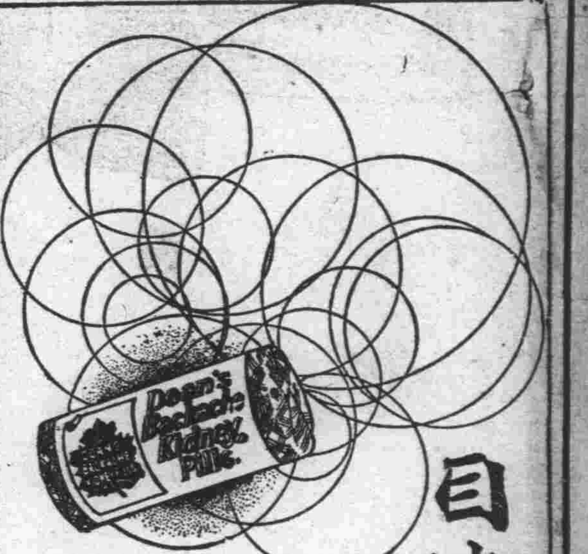
自迷五色 惟此最佳
兜安氏利腎丸
問世六十餘年治療腎病
及泌尿系失常等症功效
卓著非他種所能比擬也
兜安氏西藥公司啟 上海江西路四八九號
各大藥房均有出售
K.P.

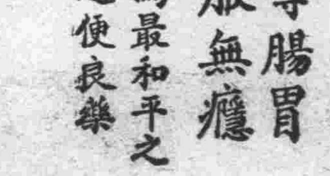
便秘無憂
兜安氏小粒通便丸
清導腸胃
久服無癮
為最和平之
通便良藥
I.L.P-511

寶山百貨店

東聚興軍衣莊
協和服專做家
自運被服材料 代售銅鈕洋號 定價特別低廉 註冊双獅商標
承做大宗制服 春季協和禮帽 附設針織工廠 樸子手套批發
新京三馬路中間 電話二二五四七番

韓奇逢 老牌 黑鷄白鳳丸
奉天省公署許可証一一〇號
韓奇逢黑鷄白鳳丸，有多年歷史，最受女界信仰，主治一切經血百病，帶下，子宮寒冷，久不生育，服盡各藥不效，惟有黑鷄白鳳丸，一盒有效，連服除根，黑鷄與烏鷄有別，請認明黑鷄字樣

本藥特色
用科學新方式製成，丸粒小，服用便，効力大，風行各地，有三十餘年歷史，主治婦女一切經血百病，卵巢疾患，子宮寒冷，足勞傷，氣鬱，帶下，小腹塊病，內分泌服之一盒不一有效立竿見影，
【定價】每盒裝一百粒售洋五元半打二十五元

滿洲國發行處 華北各處發行地
奉天大西邊門外路北四二號 韓奇逢藥房
大連平和街四八 韓奇逢藥房
新京四馬路中興大藥房 哈爾濱道外正陽十道街興周診療所 北京西單北大街一五二號 太原帽兒巷六十四號中西藥房 大同市北門裡七十號福興恒 保定縣北街站前 勝記商號 韓奇逢藥房
濟南麟祥門外 青島大沽路 蘇州前街中和 山東宋記報社 唐家口中間路 張頭山新福昌 包台華街三號德泰 煙台北四里 韓奇逢藥房
天津法租界三十號路五五號 華北總批發處 韓奇逢藥房

患早洩者收確實之効果防止早洩藥（外用） 壹圓、貳圓
精力減退之必要回春聖藥 性美膏 壹圓貳角
桃夢（內服） 壹圓貳角
愈給諾爾 不感症之藥（外用） 壹圓、貳圓
奉天加茂町一六 木村商行
奉天春日町奉ビル後身優生堂

新民戲院
五月卅一日早場
安桂芳 鐵弓緣
孫玉樓 蓮花湖
燕云霄 鬧學
金鋼鑽 賣子哭街
翔春燕 審頭刺湯
韓少芳 甘露寺
李盛斌 花蝴蝶
晚場
翔春燕 罵殿
金鋼鑽 桑園會
蘇少舫 法門寺
李盛斌 安天會

新式簿記招通信學員
人非有專門學術不易在社會上立足欲學急於需要之專門學術又因維持現在的環境和職務而又不能離身惟有投入本會函授部學得新式簿記爲最好良機因爲通信教授第一不拘時間第二不曠正業詳細章程請付郵票四分寄交新京中央郵政局私書函箱第八四號本會收即寄（通信時務將回信地址詳細寫明）
駐京大連銀行簿記講習會函授部啓

君欲前途事業進展？快請到神相亞希夷處談談吧！就能明瞭一生一切的一切啦
他的特點口直心冷與普通術士家迥然不同的所談已往的事跡眞是歷歷如見無不令人拍案呼神遇有憂疑不決之事當時即能有意想不到的解釋決不能使來賓有向隅之疑請試談便知
平常卦三角。草談命相各一元。大批八字拾元。詳書拾五元。外埠函批潤資先滙五日回件務將生人地址批明
寓奉天市小西城門外電車路東 亞希夷談相處

舒肝健胃丸
此藥專治男婦肝鬱氣滯消化不良飲食停滯時打常配嘔吐酸水心腹脹痛兩脇攻痛及心口疼痛噎膈轉心食腹病塊癥寢痞積氣逆上攻食積寒積蟲積氣積及茶寒酒寒氣胖水臟便秘血熱膨悶脹飽心腹病等症服之平肝順氣開胃健脾開鬱化滯數脹消聚平肝導滯散瘀除寒陰寒退熱强健胃納潤腸通便消除煩悶順氣活血通暢百脈無論老幼服之凡係因氣因食所患肝胃各病症最佳藥品決不歎人價目每袋一元半打五元

血毒淋病 尅毒丸
凡患梅毒淋病直接傳染間接傳染各種梅毒五淋白濁一切下疳小便赤腫袖口瘡魚口便毒橫痃血疝升犯落後梅症梅疹入骨紅梅白毒串淋柳毒結毒餘毒後天咽喉喑啞血質不清以及梅毒淋病花淋火淋寒淋尿道癢痛小水短赤急性淋病慢性淋病風淋腎虛作淋久服此轉變單雙睪丸炎症類有血性病等症無論新久之藥淋藥即尅淨毒資而濟血液專減梅毒菌與淋毒之購服品也患者買服之不覺而秘而解除之每袋定價國幣一圓半打五圓函購不索郵費
總發行 奉天鐘樓北 關東大藥房

大安 有聲影院 新京永春路
今日公演 兩大鉅片
四五馬路永春路電話（二）二六八四番
上海聯華影片公司超特出品無敵鉅構全部對白有聲佳作
浪淘沙
主演 金燄 章志直
同時合演 前台與後台
下期開演 三〇三大刼案 主演 王引

光明 K.M. THEATRE
四五馬路永春路 電話二一三四七六
（廿九至十三日一映）
月夜荒村…… 古廟裡出現活僵屍
風高火烈…… 古塔上焚燒親兄弟
古塔奇案
明星公司偉大奇情巨片 完全對白有聲恐怖偵探
偵探！恐怖！
主演 王獻齋 王徵信 龔秋霞 龔稼農
（六月一日公映）
新版新片 新舊上海
明星公司巨片 完全對白有聲
主演 王獻齋 舒繡文

國泰 有声大戲院
電話（二）一五四新京市東五馬路
今天放映
日期 卅日 卅一 六月一日 三天
藝華公司出品對白有聲歌唱悲哀巨片
初戀
人生路上的……狂風暴雨
情慾理智的……衝突鬥爭
主演 張翠紅 李紅 關宏達 徐蘇靈
下期放映
下期准演 新華出品 有聲恐怖 冒險奇案 巨片
新片 身猿
主演 王引 談瑛 陸露明

大阪商船行輪

開往門司神戶廣島大阪 午前十一時開
扶桑丸 五月卅一日
吉林丸 六月二日
烏蘇里丸 六月三日
鴨綠丸 六月五日
熱河丸 六月七日
烏拉爾丸 六月八日
黑龍丸 六月十日
開往三角、鹿兒島、那覇 貴州丸 六月十五日
開往基隆高雄 每月三回
開往天津 每月七回
開往橫濱 每月五回
開往美國 每月二回
船票發售 滿鐵國鐵主要各站各埠日本國際觀光局
▲東船聯絡往復票火車減二成輪船減一成通用日期限兩個月▲在大連購買神戶門司往復票時回路運費減二成通用期間三個月
專屬貨物代辦處國際運輸
大阪商船株式會社
大連支店(電話二-二三五一)
新京事務所(電話三-三二六)
奉天事務所(電話三•四六九)
哈爾濱事務所(電話三•七〇一)

阿波共同行輪

開往芝、威、青 利通丸 五月三十日
開往芝罘威海衛仁川 第卄六共同丸 六月四日
開往天津 第二壽丸 五月三十日
奄美丸 六月三日
天龍川丸 六月七日
開往仁川鎮南浦 天龍川丸 五月卅一日
第三壽丸 六月四日
奄美丸 六月八日
開往芝罘 第十八共同丸 六月一日
本社代辦山東鐵路各種運輸一切事務
大連市山縣通
阿波共同汽船會社
電話長二、五〇〇一番

日本郵船行輪

開往漢堡 豐橋丸 五月 未定

近海郵船行輪

開往長崎、鹿兒島行 淡路丸 六月八日
開往天津 勝浦丸 五月未定
開往橫濱 新潟丸 五月未定

朝鮮郵船行輪

開往朝鮮、九洲 金剛山丸 五月卅一日
前記各船出口日臨時或有變更、水路圖誌海圖販賣所、大連市山縣通、近海郵船、朝鮮郵船代理店
日本郵船大連出張所
電話二•三三元 二•六四四
專屬貨物代辦處丸二商會 濟處船票代辦 電話二•九六四 各地之日本國際觀光局

大連汽船行輪

開往青島、上海 大連丸 五月卅一日
奉天丸 六月三日
青島丸 六月六日
開往天津 長平丸 五月三十日
濟通丸 五月卅一日
天津丸 六月一日
遼河丸 六月二日
北京丸 六月四日
開往敦賀、伏木、新潟 河南丸 六月未定日
開往基隆、高雄 山西丸 六月七日
大連市山縣通
大連汽船株式會社
電話二、七一一三番
日本國際觀光局中國旅行社

優良冷凍機
在庫數拾台
不但價廉
品質堅固耐
用況冷凍力
特別偉大
永久保證
希請速購
(型錄贈呈)
久留米冷凍機總發賣所
奉天小西邊門外一馬路
旭東機械工作所
電話(二)四三四二番
代售處 新京太平街 五洲賓館 電話(二)一五二六
吉林市 米糧行 電機商 允中洋行

溫熱電療科招生廣告

短期卒業、溫熱電療師養成本校溫電科、通信教授、與實地同等待遇、一、不拘時間、二、不曠正業、三、自宅獨習、四、修了自由開業、欲知詳章、請寄郵票四分、交新京中央郵政局私書函第一〇三號本校溫電科收

東京高等鍼灸醫學校溫電科啓

保肺素

專治男婦各期肺病
咳嗽喘急唯一救星

肺臟嬌怯 最怕咳嗽 久嗽不癒 肺癆乃成
試可怕之險症

減痰潤肺咳嗽立止
頑痰絕跡痰喘能安
肺體清潔呼吸暢利
撲滅癆菌立返健康
初期咳嗽一袋即愈
肺癆久嗽數盒保痊

育生堂藥店

福豐號的

大衣洋服的確新穎
綢緞雜貨美而又廉

地址
新京頭道溝吉野町 電話(三)三七四〇
新京城裡商埠大馬路 電話(二)一五〇八
哈爾濱道裡新城大街 電話三七二七

氣衰。體虛。力弱。

主因：營養不良。

你張開眼望一望，街頭來々往々的行人堆裡，昂首濶步的壯年也有，孃娜弱肢的女人也有，橫竄豎跳的小孩子也有，但最惹人注目最給你刺戟的，該就是傴僂着脊背，拖拉着拐杖，緩挪着步伐的年邁的老翁，你看，他們的面色是灰白的，皮膚是多皺的，一切的一切，都呈現着衰老的可憐現象。

老邁的人不能再像壯年那樣輕捷靈敏，是中於一切生活機能幾乎全部失掉了作用，尤其是消化器一部份，更要衰退得厲害，所以老人每日所進的食物，其他分與量數都須適合，不能過量或欠缺，不然的話，倘仍按照壯年時代的需要標準而供給食物，恐怕體內處理食物能力不充足，所進食物滯留在消化管內，難以規定動轉及排泄：因為衰老期間，同時機能減退，所吸收的成分常以不同化之原狀蓄積於體內，結果各器官的活動力漸次遲鈍，無論肝臟腎臟及胃腸……都變成非常疲弱，低能處理食物的能力，又能這樣薄弱，一切食物在消化管裡滯留，而且醱酵腐敗，同時便要產生多量有害物質，這種東西在體內作怪。

足使老年人氣力不足，精神不支的，一切都不像壯年那麼健旺，正是為一切機能都已減退，所以對於駕卸一種事務，一件工作，都會感覺到撓頭而疲勞，因此社會上每個部落，對老年人都沒有好感，年紀稍長了些的，除了辦事能力與經驗特殊而外，差不多都在被淘汰之中，我們知道，一些走盡中年末端的人，多是設法避卻衰老，竭力維護健康，或加改良生活，或是着意衛生，或是服用補品，好像稍予以疏忽，就會陷進深阱似的，所得結果，又有多少老年人是面目紅潤，精神輝耀的呢？

這失敗的道理不外調理手法不得訣竅，而致一誤永誤，似乎卻減雖補仍虛，結果呢！弄得不但無益反而有害，一般人見解只知多吃肉類，多用補血劑能健體強精，其實不然，說句美話，儘管你吞下幾隻牛，服用無量數的補藥，無奈到肚子裡難以魁化或完全，不但無裨實際，反倒有害健康，於是你的胃口壞了，一切機能止息，連帶你的胃臟生了誘，五官四肢的三作滯澀了，你便變成一個泥雕不塑的東西。

要避免衰老，我們該有這點知識，食物走進喉嚨以後經過食道，轉到胃腸，而後再走出肛門，這一條彎曲的大道，沿路都是黏膜所構成，這黏膜能分泌各種消化液，另一方面又能吸收營養系，以營養身體而維持生命，這所攝取的營養素，經過種々變化，將複雜的物質在這彎曲的途程裡分解為簡單的物質，而後方能通過黏膜，一直下泄，這就是所謂「消化」作用。倘要這一程上不拘在何路口發生了一點障礙，立刻這裡的物質起了變化，遂刺激着消化器，同時消化吸收不能完全，於是營養上自必減低，即使不然，也必不免若干損失，這也就是衰弱老邁的起始，還有一種人，年紀並不十分老，卻竟也早早白了頭髮彎了脊背，種々未老先衰的現狀歷々發現，這就是營養不良的說明。

當前醫藥界很多是利用這個弱點，製出種々補助品來迎合人們的需要，但這些藥品不是性質燥熱，就是藥力微薄，於人不只無益甚且有害，有的人服了補品等於零，百病不但未去，反倒耗去大量資財，有的人服了補品，反倒熱度加高，血液循環過速，釀成種々不利健康的病症，所以說，市上所銷售的補品決不是輕意隨便可以購服的。

現在若素本舖所產出的「若素」，卻是一種有利無害的補品，藥材是採取珍貴的地道產品，經過科學化驗提煉而成的一種滋補藥劑，按醫學的分解，「若素」，包含有大量蛋白質，阿米諾酸，維他命，荷爾蒙……等諸種營養劑，對於身體健康百利而無一害，尤其能避免病魔侵擾，無論是胃病，腸病，腦病，小兒病，婦人病：「若素」都能予以切實的解除，「若素」其所以有利人體的步驟是先由欽除病害起始，而後給人體以多種彌補，兼能供給營養，無論是男女老幼，也無論你身壯體虛，有病無病，都可以服用「若素」，服「若素」並可預防傳染病：虎列拉，赤痢，及血壓高中風等症，「若素」，藥微效大，已無可諱言，而定價又特別低廉。

全滿大小藥房，均有代售

價目 小瓶 五角 中瓶 一圓六角 大瓶 五圓

奉天信濃町十七番地 若素本舖

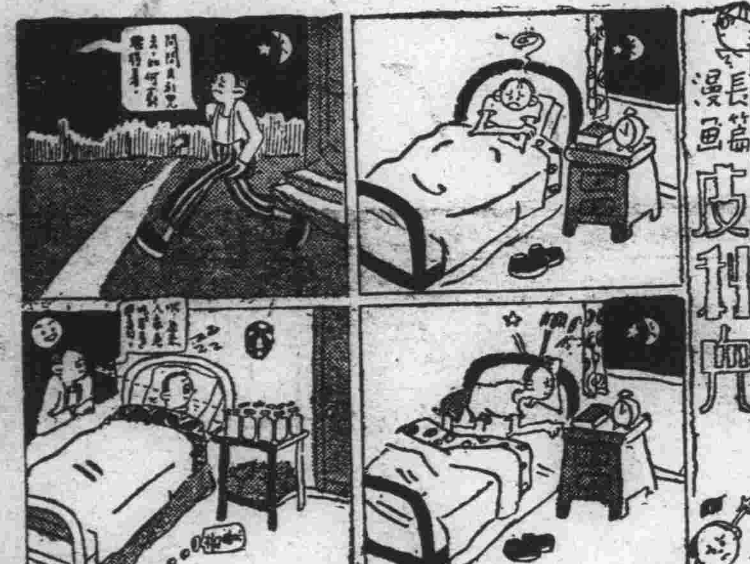

ヘチマクリーム

絲瓜牌雪花膏

最適合東洋人肌膚的性能最高、理想的文化香膏

有深遠的滋味、有爽快的感觸、對於您肌膚的融合性眞是盡美盡善、即使是被塵埃汗脂所侵蝕了的肌膚、也可以理想的調整起來、實在可算是供獻給近代人」完全的進一步的科學香膏」

四角 六角五分 八角五分

各著名百貨店•化粧品店藥店均有代售

走向自然美的捷徑！

一、洗臉後搽用本牌雪花膏、可以叫他緩了的皮膚緊張」同時常能保持豐健的皮膚」

二、在您化粧以前、洗臉以後搽上絲瓜牌雪花膏、能叫皮膚保持潤澤、塗粉容易勻淨、飾色全很自然、您的自然美就可以這麼樣生出來的了

本舖•東京
株式會社 近源商店

HECHIMA CREAM HECHIMA CREAM HECHIMA CR

大同報 第二版

社說
勤勞奉仕運動之意義

勤勞報國。忠勇奉公。乃國民全體之天然義務。而當世局艱蔘之際。尤人人所宜視爲當前之莫大急務。移個自小我之所要施爲。就國家大我之應急工作。黽勉奮發。不讓當仁。所謂國而忘家。公而忘私。重在相勗成風，以圖向上。果能此道矣。則雖愚必明。雖弱必强。必有莫之爲而爲。莫之致而致。以呈於超衆得圓之妙用也。蓋國以民立。民以國存。國爲主體。而民其細胞也。故民必集其所有之智慧與能力。砥礪振作。勞瘁不辭。協力共謀裕生厚用之道。以轄完國家大我之公同福利。則個人小我之一切福利。自獲無疆之庥矣。是則福國即所以利民。利民即所以自利也。若其國勢陵夷。而民自殷厚。或國運昌隆。而民反凋敝。則振古及今。未之有也。

夫『衆志成城』古有明訓。『衆擎易擧』世所恒言。故諸葛治蜀。其寅恭協長之最大要義。所以式百寮。而喩蒸黎者。一則曰『集衆思』。再則曰『廣衆益』。用能以彈丸叢爾之鄉。抗魏吳方張之勢。綿漢祚垂絕之統者。卒支四十餘年。孟子所謂『天時不如地利。地利不如人和。』至足徵已。故亭林顧氏申言理亂之源。亦曰『天下興亡。匹夫有責』其意義與關係。蓋亦若是焉耳。

職是之故。我滿日政府當局。及官民志士。並協和會幹部羣賢。協力同心積極提倡國民勤勞奉仕運動。集我兩國有爲青年大衆。鼓吹訓練。促其義勇奉公之氣。更作有力之具體組織。編成義勇奉公隊勤勞奉仕隊。風行全國。共績效皆已昭然卓著。玆爲益促我國興隆盛業之長足邁進。俾達騰息千里之勢。復擴大體制。創爲滿洲建設勤勞奉仕隊之宏規基於滿日一體。共同防衛之深義。以確固國防。增殖生産。暢遂開拓之全般業務。動員槍後青年。向滿洲建設勤勞報國之正鵠爲最大之奉仕運勤。一致努力。其績效之宏。誠未可量。而意氣之盛。尤足增壯山河。何其偉哉。

對此之要綱詳目。已由關係當局。審愼編配。而大別爲甲乙兩種。甲種勤勞奉仕隊。則依一般農村青年爲主體。輪流於勤勞奉仕作業。而從事於開拓與資解決農村飼料之問題並爲北邊建設之諸般工作共作業期間。則由春耕屆於秋穫爲主。乙種勤勞奉仕隊。則依各級學校生徒與一般青年（農村除外）爲主體。利用休暇。爲短期之勤勞奉仕。從事開拓與北邊諸建設。兼及醫療鑛工畜産等技術之指導工作。至其幹部人員。則以大學以次各校職教員。學校配屬將校。青年團幹部在鄉軍人會幹部等配備之共每年員數。訂爲十萬之概數。而本年倡辦伊始。則預定甲種六千。乙種四千爲度。此其大較也。玆友邦之奉仕隊。已集青年學生。衆逾萬人。決於六月下旬。即行來滿。我國亦決動員二千名之青年學生。一致參加。斯誠我滿日青年協力於勤勞奉仕運動。開其始基之佳話也。以一萬二千餘人之假期作業。即以暑假一月計算。已達一萬二千餘人之個人工作。其成就之大。詎可量哉。勗哉勉之。所以繼往開來。大啓無疆之休者。其在玆歟。其在玆歟。

發行人 衣貴田　編輯人 梁世鋒　印刷人 韓紹衡　發行所 印刷所 新京東六馬路 大同報社　電話（編輯局二ー四七二四 營業局二ー二〇九六）　振替口座 新京一一七〇　報費 一份五分 一個月壹元三角 外埠酌加郵費　廣告價 一行（五號字十二字）一次二元

報告歐門汗衝突事件 及一般外交經過情形 并交換物動計畫預算意見
（日政府定例閣議）

【東京卅日電】卅日的定例閣議、午前十時廿五分、在首相官邸擧開、平沼以下各閣僚全體出席、首先由板垣陸相、報告在滿蒙國境滿領歐門汗附近蒙兵的不法越境事件、及一般戰況、然後由有田外相、報告一般外交經過、繼更由藏相解說前此在閣議所決定本年度物動計畫實施的豫算關係、最後關於是否須編成實行預算事、和各閣僚之間、交換了種種意見、結果決定交由企畫院和各省事務當局、去加以檢討、到正午始行散會

有田外相晉宮上奏

【東京卅日電】有田外相在卅日午後一時十五分、晉宮覲見天皇陛下、奏陳最近一般外交的經過、在奏答種種垂問以後、方由宮中退出

外蒙懼威未敢再犯 國境空陸均極平靜

滿蒙兩軍、二十八日於歐門汗附近、曾有空陸相呼應之大衝突、外蒙方面、已受徹底的打擊而大敗、但其後外蒙軍、懼我旺盛之確保國境戰意、二十九日之國境線並未見敵機一架、平地上部隊、亦無動靜、空陸均極平靜、

日陸戰隊之警備（上海綸昌紡織附近）

警告蘇聯勿貽後悔
東朝東日所論

【東京三十日電】最近於滿蒙國境歐門汗附近、頻發外蒙蘇軍之越境事件、況有空軍在內、其規模不能謂爲不大、對此立於共同防衛見地之日滿兩軍、曾斷乎加以痛擊、至二十七日、二十八日、共擊墜敵機十七架、二十八日復一擧擊墜共四十二架、地上越境外蒙部隊、亦受殲滅的打擊而敗退、查此次越境事件、明係立於外蒙背後之蘇聯計畫的策動、確認此事實之三十日東京各報、咸登載社說表明全面支持我方之斷然決意外、並與蘇聯方面之惡辣行爲、以嚴重警告

▲東京朝日新聞 此次事件之原因、如謂外蒙軍之空軍、戰車隊等、由蘇聯正規兵編成、寧不如謂因第三國際之外蒙肅淸工作餘波所惹起者、最當妥當性、蘇聯自中國事變以來、即向蔣政權派遣軍官多給名、供各種武器彈藥、與日本於間接上、進種行一之戰爭、且繼續不已者也、蘇聯收外蒙於翼下、更於新疆、甘肅、陝西方面、培養可怖之赤色圈、外蒙軍之行動、不僅爲蘇聯之對滿策動、並有對華活動之意義、故吾人、視此爲變更地方第二張鼓峯事件而重視者也、

▲東京日日新聞 此次外蒙兵越境、明係出於蘇聯之意圖、無論其居心何在、此稱挑發的行爲亦爲極危險之行動、對於蘇聯彈壓下之外蒙人、由衷心表示同情的態度之我等、由期待外蒙人、早日覺醒、脫蘇聯之羈絆、而度幸福生活之見地、始終均持隱忍的態度、惟此無論亦有限度、非徒事隱忍者、對不法不信、無論何時、亦有出斷乎行動之準備、而監視對方之態度、我等警告蘇聯勿遺悔於將來云云、

在烏蘇里江上（東部國境） 蘇艦不法射擊 我國一砲艇受損傷

二十七日於東部滿蘇國境烏蘇里江岸東安鎭（饒河下流六十公里）附近之江上、我江防艦隊所屬之砲艇二隻突受蘇聯砲艦之不法射擊、似受相當之損害因而我國外務局、三十日已令駐哈下村外務局特派員向蘇聯總領事代理、轉對蘇聯政府、提出嚴重抗議、

東鄉元帥五週年祭

【東京三十日電】海之聖將東鄉元帥、逝世業已五年、昨三十日爲共五週年祭、乃自午前十時起、於麴町三番町舊東鄉邸、由東京市及東鄉紀念會共同擧行、

天皇陛下拍發御祝電
賀意皇族愛殿下婚約成立

【東京三十日電】天皇陛下、對意大利國 皇族史包列特大公愛莫爾殿下、此次與希臘國皇帝凱奧爾基奧斯陛下皇妹伊列乃姬成立婚約特向該大公殿下、拍發御祝電、

各國屢演無効力喜劇 對蔣援助徒延長紛爭
（瑞士正之報論）

【日內瓦廿九日電】聯盟理事會、廿七日照例採擇了別個的援蔣方策、用以勸慰中國代表、但是該方策、乃是沒有特效的、廿九日日內瓦有力報瑞士報的社說、題目是『聯盟的政治活動、是在於何處呢』會痛擊說聯盟理事會的決議、乃是使歐洲捲到遠東紛爭裡去、其大意如左、

在日內瓦的各大國、屢次演出沒有效力的喜劇、祇是使聯盟成爲滑稽形態而已、除慰安自己而外、是一無所長、對於中國、僅予以微少財政的援助、又有什麼效力呢、還祇是能延長戰爭、對於紛爭的解決、是沒有絲毫的用處、

日本對於這紙上的聯盟決議、當然是不在意的、假設聯盟各國、實行了忠實的決議、結果接受日本的報復來看、犧牲的國家、還是小國、想要使歐洲捲到遠東紛爭裡去的聯盟、共和平的活動、究竟是在於何處呢、

蘇聯尙守沈默
對滿蒙國境衝突事件

【紐約二十九日電】關於外蒙兵越境事件、據二十九日至紐約之美聯社莫斯科電稱蘇聯方面、對一切事實均不發表、而守沈默、共所登載者如左

於滿蒙國境衝突事件之消息、至二十九日、始漸達莫斯科外人方面、但蘇聯方面、一切均守沈默、對滿蒙兩軍衝突之消息、不否定亦不肯定、關於事件動機、外人方面、曾有各種推測、然無論如何、倘紛爭更見擴大時、蘇聯較歐洲政局、勢必關心於遠東問題、如目下於英法蘇三國間繼續折衝中之反德同盟結成交涉將受重大影響云云、

蘇聯政治伏線 工作的表現

近來滿蒙國境歐門汗附近屢有外蒙軍、大事挑戰、來

我滿日國境防衛軍抱有不受人侵也不侵人重要使命、對之每次全施以反擊、業已打落其空軍飛機五十七架之多外蒙空軍的力弱無能之實情因之露暴出來了、

如斯外蒙軍、來在國境、執拗的出以挑戰行爲、蓋也有共直接動機、諒因德意締結了同盟、而我滿日兩國、又加以絕對支持、蘇聯方面機出此卑劣的反撥行爲、英法兩國、主動的結成對德意包圍陣形、而蘇聯的意見、與英法不同、英蘇之間已生出了種種物議、以致英蘇交涉、難以進行、目下蘇聯已與歐洲民主主義國家絕緣、陷於立孤狀態、共外務委員李維諾夫竟致失脚、而蘇聯對內遭受了很大的不利影響、然而尤欲挽回共對內對外政情頹勢、以期共民氣得以好轉、因而出以此次陰謀、以外蒙軍出動、來到滿蒙接壤地帶歐門汗、出以挑撥行爲、表面還不露其蘇聯軍面目、以之移動英法心意幷期共國內民氣轉好、而且還可以在滿蒙國境之地帶、牽制消耗傾以主力在中國作戰的滿日兩國防衛氣力、

前在日本二二六事件後、在滿蒙國境圖們地方曾有蘇聯有力的機械化部隊、加以爆炸機十二架、向滿日軍挑戰、隨之就有蘇聯的托元帥及共以次赤軍將星等、化作了蘇聯肅淸犧牲者、當時蘇聯國內情勢極其混沌共政情就不安起來了、共後又有乾岔子島事件發生、去年日軍攻打武漢以前、竟有蘇聯大將粼西可夫逃到我國、於是蘇聯的國內醜事、就暴露出來了、以後又有所謂張鼓峰事件發生出來、以上全是蘇聯政治的伏線上作的表現、而且還表現不止、此次又發生了歐門汗事件至此雖然不可、視作全面的惡化、然而也不容樂觀、實很有危險性相隨、

我滿日國境防衛當局、持有大方針、以『不受人侵也不侵人』的儼然鐵則、決毅然斷然的掃淸醜類以保國土安全、

遮斷鼓浪嶼交通
與亞院連絡部當局談

【厦門三十日電】興亞院厦門連絡部、以當局談發表鼓浪嶼交通遮斷事如左

日本海軍、現正嚴重監視鼓浪嶼通大陸的交通中、其眞意不外維持該地治安、防止當軍間諜潛入、以俾鼓浪嶼與厦門化爲一體、容易進行共復興建設大業而已、然而竟有不解共眞意者、反傳出種種臆測之說、實是遺憾、日本在過去一年間、對於厦門鼓浪嶼一帶地、曾用出許多之力和協力、以求該地方化爲華南中的一部樂土、厦門鼓浪嶼住民、莫不目睹其中而深知共情、鼓浪嶼原是厦門市內一部份地方、在共治安的維持和産業的興隆上實與厦門有密切不可分之關係、然而黨國、因其有租界之可恃、竟以之爲排日抗日策源地、及攪亂日軍厦門守備隊後方的根據地、因之該地方治安爲之攪亂、危險性很大、日本海軍當局、有鑑及此、乃對共通大陸的交通線施以原的遮斷、以保該地治安、惟因出此、雖保共與大陸方面、物資交易稍不通便、厦門鼓浪嶼住民、或感多少不便、然而此事原非日本所期者、日本且願施以相當的善處、切望鼓浪嶼所有人民及租界當局、精察前後事件的經緯表示誠意、同求明朗時期到來是幸」

英國船竟碰斷
鼓浪嶼厦門間海底電話線

【厦門三十日電】於鼓浪嶼問題尙未解決之二十九日午前九時進口之英國太古輪船安慶號、以錨竟將厦門鼓浪嶼間之海底電話線碰折、惟該船向曾時時進口、且於電話線之附近、並設有浮標、禁止停船、又因厦門鼓浪嶼間電話不通、僑居鼓浪嶼之日本人、更倍感不便、故關係當局對此異常憤慨、

日本佛教向大陸進展
擧行佛教國策化座談會

【東京卅日電】爲圖各宗派互相協力、今後日本佛教向大陸進出計、二十九日夜乃於第一旅館內東亞佛教協會主辦、佛教國策化座談會、當以最近視察現地終了而歸來之該會會長安藤正純氏爲中心、李元錫氏、井上一次中將、小柳文部政務次官等關係者約二十名出席、以國家觀念爲基礎之日本佛教之大陸進出、從前僅有以內地人爲目標之別院或寺院、於民族融和之點、似稍缺欠、故先以此等爲代表、擬將日本佛教推廣、對此協議當趨一致、其第一着手事宜、則爲將來各宗派亦於大陸增置支部別院、廣行布教云

注視英法蘇協定內容 表明日强硬態度
重光東鄉兩使將晤英蘇當局

【東京三十日電】英法蘇協定、因爲法國當局努力慫恿英國方面、又以互助主義表示讓步、所以結局不久就要成立了、日本政府、以防共精神及建設東亞新秩序之故、很注意該協定的成行中、閒日內日本重光駐英大使、要會晤英國哈外相、東鄉駐蘇大使、並會晤蘇聯莫洛托夫外長、全會談其事告以不論英蘇交涉波及遠東與否、只視該協定內容如何、日本政府、將要隨時的講諸適宜措置、示以日本帝國確固不移的外交方針、而希望英蘇兩國採取愼重態度云

照片上、重光駐英、下、東鄉駐蘇兩大使

潰滅長沙防衛陣 日軍攻略戰果
黨軍遺棄屍體千九百餘具

【漢口卅日電】潰滅敵之第九戰區前進兵團、一擧即將長沙防衛第一線陣地新墻河北岸地帶完全制覇之新墻河及大雲山地區戰鬪戰果如左

交戰之敵兵力＝屬於廿五、六十、九十五、百九十五各師之約一萬三千名

敵遺棄死體＝千九百卅具

捕擄＝卅五

鹵獲＝輕機槍 四架

大槍 一四四支

捷克槍彈 一〇〇、七三〇粒

手榴彈 三、五〇〇個　一、三九五

其他多數

滿德要人交歡
貿易協定改訂簽字祝賀會

滿德經濟提携進步具體的表現之滿德貿易協定改訂簽字式、已定於卅一日午後二時起、在總理官邸擧行、同時德國特命全權公使瓦古納氏爲祝賀此滿德國交上可紀念之一頁、定於當日午後七時起、假中銀俱樂部主辦滿德貿易改訂簽字祝賀會、招請我政府張總理大臣、星野總務長官、蔡外務局長及各關係要官五十餘名臨席交驩屆時必有一番盛況、

加藤參事官
赴滿洲里視察

加藤大使館參事官、偕中村理事官、乘三十日午後零時五十分發列車、約以一星期豫定、赴滿洲里及海拉爾方面視察、

冠蓋往來

▲伍堂東京商工會議所會頭 三十日午前八時十分離京赴羅津

▲遠藤日貴族院議員 卅日午前八時由南陽來京

▲傅明海（九台縣警務科長）二十九日午後五時來京亞洲旅社

▲張時中（伊蘭縣警察大隊長）二十九日午後二時來京同前

▲趙震（哈爾濱市長）二十九日午前八時離京歸任

▲崔玉琁（延吉縣警察廳長）二十九日午後七時離京歸任

▲孫伯彝（吉林第二軍管區司令部軍醫處長）三十日午前八時離京歸任

大同綜合病院
七月一日開始

【大同卅日電】晉北政府前會計劃於大同建設綜合病院邇來病舍、醫療器具等準備業已就緖、決定自七月一日起、開始治療、初代院長已決定由滿洲醫大講師矢野醫學士就任、並預定由該醫大招聘多數新進學生

舒蘭縣募集禁煙宣傳劇本廣告

一、本縣玆按照左列各項募集禁煙宣傳劇本
一、關於促進阿片癮者之斷禁及防止新癮者發生之劇本
一、限於滿文（語體但須用可以訂正字句用紙）
一、經本署審查後當選與否原稿概不退還
一、一等五十元二等三十元三等十元其他佳作亦有薄酬
一、當選作品本署用爲宣傳劇本組織宣傳劇團
一、六月末日募集截止
一、收件處吉林省舒蘭縣公署懸賞係
一、發表日期七月二十日以前通知當選者

鳴謝朝鮮海上賠欵迅速

啟者敝號前經該行傳經理煥然先生保有火險日前失愼當時通知該行後輕傳經理來場檢驗即日如數賠償足見該行信用宏大賠欵痛快特此登報鳴謝

拉賓線平安站 寶誠達謹啓

尋張善恒

犬子張善恒乳名禿子現年二十一歲七月二十二日生養在奉天日站靑葉町王寶堂油畫工務所學藝於康德四年間隨某工程組赴胡蘆島作工迄今二年餘並無音信母念子情毀寢食倶廢仁人君子如有知其下落者念吾孤苦請爲通信是所叩謝吾兒如見此報應早日歸來以免念望也

母 張藏氏 現住奉天皇寺後定平街永義合肉舖

王金契紙焚失聲明作廢

領名	坐落	地目	面積	東至 西至	南至 北至	失契號碼
王金	阿城縣料甸保半拉城子甲小南山屯	熟地	五五七〇	王江 本地	王鳳 本地	買契不詳號碼
王金	同右	同	六〇〇〇	王榮 本地	王江 王鳳	同右
王義富	同右	同	四六五二	王鳳 本地	王江 王榮	同右

右記焚失買契於大同元年因事變時被匪焚燬自登報日起滿三個月時如無聲請異議者不論落於何人之手作爲無效特此聲明

法庫分社啓事
聘用經理兼記者

啟者因分社事務分繁特聘王君壽山爲分社經理兼記者、仰本埠各界如有訂閱本報及登載廣告各情宜請向王君接洽可也除請委任外理合鄭重聲明

聲明地照作廢

右開土地執照一張於民國十三年十二月十五日因不愼焚燬遺失除呈請長春縣公署轉請補發新照外特此聲明失照作廢

計開 執據字號淸字第八四五八號、發給年月日民國十二年一月廿六日、權利人姓名劉玉堂 住所南新村魯家屯 土地之表示 坐落長春縣五區 恒裕鄉四甲一牌、四至東至王（田）西至沈（張）南至道、北至道、面積納租地二垧二畝六分、原額地二垧二畝六分、原扣地△垧六畝四分、浮多地△垧三畝三分

劉玉堂啓

鹿茸活血濟坤丸

此藥專治、經閉不行、乾血勞病、寒熱往來、心腹疼痛、凡是婦女、務祈安心、生育男女、不虛耳

一切婦女、赤白帶下、形容枯瘦、心忙心跳、惡露不盡、甚重之病、多服幾袋、決不食言、每袋價目國幣壹元

經血不調、經期腹痛、飲食少進、勞傷咳嗽、產後血虧、或患不孕、不但各病、謹請患者、

提前錯後、子宮寒冷、四肢無力、腰腿疼痛、氣逆不舒、久不生育、完全治愈、購服一試、

色氣不正、久不受孕、身體虛懶、產後瘀血、積聚痞塊、等等病症、並且可保、即知所言、

清毒止淋丸

乃除隱憂、免後患的藥品也、發明已久、由經驗研究所得、確能清血中之毒、凡左列各症、均能完全、根本治愈、永不再犯、君如患過左列各症、服過各種藥、或注射藥針、未愈時、請購服（淸毒止淋丸）便知所言不謬也主治、五淋白濁、花柳梅毒、軟硬下疳、魚口便毒、楊梅入骨、筋骨疼痛、尿管刺痛、小便破爛、腎子腫大、楊梅串身、升天落後、無論新得後犯、均有特效定價每袋壹圓、如來本房診治費免收、外埠函購、郵票十足代價收郵票

總發行所 奉天大西城門外路北

九州大藥房

●謀生秘訣●致富南針●
國民應用 職業全書

特價贈券

新出版職業全書兩冊目錄五百餘種特價八角工藝品製造法特價五角化粧品製造法特價三角工藝講義特價二角郵費在內如恐遺失另加掛號將此券剪下並附書價直寄本社將書奉上不誤欵時掛號爲要書局批發七扣

奉天商埠南二經路西 美術工藝社謹贈

昭忠護國 英靈奉祀 各地一致嚴肅舉行

奉祀護國英靈的忠靈塔春季大祭、新京已於卅一日嚴肅舉行、我國皇帝陛下、當臨幸忠靈塔致祭、並對護國英靈默禱、此外全國各地亦均於當日隆重舉行、而護國英靈在地下亦當知慰了、

主要大都市大祭的盛況

吉林 祭祀於滿洲建國為尊貴殉職之吉林市關係二百五十位英靈之吉林春季招魂祭、以貞松副市長為祭典委員長、已於卅日午前十時許、在吉林神社境內之忠魂碑前、鄭重舉行、各方面參與祭禮者、約一千餘人、整齊嚴肅、極呈盛況、至於新祭神、則有於廿六日在樺蒙縣、境所戰死之楊通譯及客歲五月在樺甸縣夾皮溝戰死之警務廳田中榮三警尉補等、計為日系九位、滿系六十位云、

承德 承德忠靈塔春季大祭三十日自午前九時三十分、已於忠靈塔前、由勇士遺族及關東軍司令官代理、〇〇司令官、〇〇部隊長、王第五軍管區司令官、金省長、三重野次長以下鄉軍、國婦、學生及其他各團體約五千名參加之下盛大執行矣、繼修拔之儀、神職恭開御扉時、則於一同最敬禮中、開始獻饌之儀、與讀祝詞、次由軍司令官代理、日滿軍代表、官民代表等讀祭文後、遂奉奠玉串、最後以撤饌之儀、於最嚴肅裡大祭告終、午後於忠靈塔前廣場有奉納武道等之餘興云

大連 為感謝護國英靈的興亞聖戰下春季弔魂祭、祭典自卅日晨起參拜者絡繹不絕、午前十時由祭主別宮市長司祭之下、佐藤要港司令官、伊藤要塞司令官、三浦洲廳長官、遺族、陸軍部隊傷痍軍人、在鄉軍人代表、國婦代表、學生及其他官民二萬餘人參列之下、莊嚴盛大舉行、午前十一時廿分閉式、自午後一時起在忠靈塔前公園舉行奉祀武道大會云、

哈爾濱 哈爾濱忠靈塔本年度春季大祭、因於聖戰下、意義尤深、於駐屯地司令部主辦之下、自卅日午前十時起、於碑前由田邊駐屯地司令官以下軍官民多數列席之下莊嚴盛大舉行云、

在舊式商店裡店員 第一困苦〝喫不飽〞 多期待着即早改善

在舊式商店裡、對於店員的待遇、早已感覺着種種未善、尤其對於食宿和工作時間上、很使一般小店員們受着痛苦、因此最近商工會方面曾接到店員的陳願書、其事實和願書本文、已誌本報、不料此事刊出後、更又喚出許多店員的同病呼救聲、商工會竟又連接數封呼救的信內容多是希望改善待遇等等的求情、商工會對此因於社會風俗人情影響很重、認為是當前重要問題、乃積極研討改善方法、以期早日實現商界的明朗、據開小店員的痛苦、第一要算食事、蓋現在的商號、多是每天兩頓飯、早飯在七點、晚飯在午後兩點、要以普通的食量來說、一頓平均不過三百瓦、再以這些食量來作比、只夠六小時許的消化、再看兩餐距離的時間、早飯到晚飯、要等七小時、可是晚飯後再到第二天的早飯卻要等上十幾個鐘頭、這樣他們的食量無論論多吃多少、恐也不夠這長時間的消化滋養吧、所以小店員第一苦惱要算吃飯了、對這點想關係者總應早日改善才好、更看這次的陳願書、說是小店員的身體多是不健康的、許是營養不良、還有有病的、想於事食上也有關係吧、所以他們急待改善、

小飯館無麵要荒閉 更影響工人也失業 所以他們同業請求配給

首都麵粉荒的問題、各區町會向住民配給一層尚未解決、詎料一波未平、一浪又相繼而起市內的各小飯館、竟又聯合起來、派出代表向商工會及同業聯合會、請求給他們也早日配給麵粉、據他們說、當局向各小飯館麵粉配給的問題、若再就延下去、他們簡直就得歇業了、而傭工於各小飯館的人們也就得無形失業、因此希望商工會與聯合會、趕快的給想個辦法、把麵粉配下來庶幾買賣可以對付着作下去、而他們的飯碗問題、也不致發生恐慌云、

青岡訪日團歸滿

【大連電】濱江省青岡縣第四次日本行政視察團團長崔振武一行十九名、以約一個月的旅程視察日本各地、接觸聖戰下日本的真正姿態、而企求深刻認識、今視察已終了、故乘廿七日早晨入港的黑龍丸歸滿待視察旅大並一宿之後、乘廿九日午後五時發的列車就歸路、

新設二省開廳式 張總理派代表往參加

政府為開發北邊計、曾經劃定東安、北安二省、所有官員亦經起程赴該二省定於六月一日舉行開廳典禮、而國務總理大臣、以斯項開廳與體關係重要因而特派代表前往參加、以示中央重視該省行政之意計派往東安省之代表為壹參事官、於本日午前八時十五分離京前往）、北安省為王監察官（本日亞細亞車離京前往）云

大連市會可決事項

【大連電】第一百二十次之大連市會、於二十九日午後四時半許、在市會議場、再行開會、關於附託於特別委員會之昭和十四年戶別捐負擔比率之修正案、由森川委員長報告後、當即滿場一致予以可決、並隨同警防團規則之制定、而見諸追加更生之昭和十四年度豫算總額三百三十八萬二千二百零八圓亦行決定、故修正已見諸可決之新戶別捐、對於一點、則將從前之一角八分、改正為一角七分七厘云、

滿洲自動車理事長赴歐

為滿業之中心事業之一、經於本年十日創立之滿洲自動車製造株式會社、爾來乃以獨創的綜合經營為目的、為工場地、之選定、資材之確保、銳意進行準備、但該社理事長山本惣治氏、擬偕該社技師數名視察歐美各地自動車工業、兼期資材確保之萬全、將赴歐、惟因該社事業之成否、端在建設資材之供給如何、關於此事、與日本方面之間、成立完全之諒解、可應多多益善之自動車製造工業之要請、一面又關於海外諸國之資材供給、為積極的工作、故該理事長等此次之赴歐、極堪注目云

藤田事件公判無期延期

【奉天電】奉天地方檢察廳並奉天地方法院關于藤田氏對南滿倉庫股及滿取的擔保股交付請求訴訟事件分別在進行審議中、各方面都非常的關心該事件如何解決、原來豫定卅日午前十時起由熊谷審判官出庭在地方法院的藤田事件第一回公判竟延期了、據說因為變更審判官而延期、俟正式決定後、即開始公判云、

證券團赴牡丹江

日本證券團一行因滯哈之日程、業已竣事、故於卅日午前九時乘車離哈爾濱前往牡丹江矣

電話回數制實行的前一日

〝電電〞那管煩言 不理請願 明天就開始

各方推測:費用 借管 都困難

電電會社、自從發表實行『電話回數制度』以後、雖然曾受到各方面的煩言、但是電電會社當局能排除萬難在抱着『無論任何一個制度當他實施以前、總會引起許多人們的關心、尤其有利害關係者『電話回數制』的實施在滿洲、也是這樣、甚至有些人由關心而煩言而請願而……』的宣言下、毅然實行、而從六月一日起就開始了、同時更發表『電話回數制』有怎樣的好處、如免得『掛差了』、『少發生擾亂公共秩序的怪電話』『多使用多化錢、少使用少化錢、不使用也得出基本費』等等、

實際、各關係方面與使用電話者、是不是都如電電會社所說的、『無論任何一個制度、當他實施以前、總會引起許多人的煩言……』、或不明瞭『電話回數制』的長處、或贊成這種制度的實現現在把各方面的意見、探誌如下也作中有人說、

聽說從六月一日起、要想打電話、不化錢是不行的了、一回得三個子、假設再想找點便宜事、是不大容易、可是無隔閡的朋友、你要借他電話、給他三個子、有時他不好意思要、但咱們也不好意思總和人家借、常了雖然嘴不說心裡也叨咕』、『三個子卻也不貴、有事給誰寄一封信、得化二分錢還要晚、這個多一分事快點呢？』

一個女人、『常用他說多用多化錢、少用少花錢當然是當滾要、不過不用可也得化錢呢、話又說回來了、若是用電話太少的、也用不着按了、電話多少基本費是一樣的、莫如都和人家借吧！』

買賣老板、『哼：電話要這麼辦哪、可也有好處、誰再隨便借電話是不行的、你要借也不要緊、一回就是三分錢、愛用不用、那可怨不着我們、』

聰明的小伙計說『那你可別那麼說、也別太得罪人、他若借一回、先多掛幾回、特意掛差、咱們也得化錢、他就說應掛過去、那你害得派一個人在旁邊聽着不成？』

倒把的人：『這麼一辦不要緊哪、像咱們這一點鐘也許幾分鐘就用電話、那麼一天內電話費也太多了、若是賠了、不但折了本、害得外代電話費』、『那麼法子、時也命也』

大腹賈的姨太太『哼三分錢、一天一百才三塊、有限狗吃的肉害得塊八毛的、看電影聽戲兜圈子、怎麼也得幾十塊子、』

機關的職員：『隨便、愛幾個子幾個子、反正不是我出錢、』『那可保不住、將來單用一個看電話的、你隨便用的不行啊、』

得啦！得啦！說了又當甚麼、明天就是一號、自個照着自個的分量尋思辦吧！人羣中、不知是誰這樣來結束了

藉〝麵〞巧騙同夥 一個菓子舖損失一千餘元 買麵難聲中新花樣

西四馬路攀里前胡同一〇六號有個菓子舖、劉金才卅六歲、劉方盛廿八歲、兩個同鄉合夥炸油條、營業很好也有些積蓄、就是因為洋面不好買、有時鬧着暫停營業、最近停了好幾回、劉方盛看這行買賣不易作了、作也不能長、乃壞了良心、可巧櫃上又沒了麵、他說有地方去買、就在櫃上湊了幾百元又借了幾百塊、一共一千〇六元、在前天晚晌、說是去起麵、竟而一去未歸、逃之夭夭了、這個劉掌櫃、久等不來、遍尋不得、才知是拐錢跑啦、乃報警查找中、

滿映對產業籃球賽 32-31滿映優勝

滿映職演員所組織之滿映隊昨日午後二時起在寬城子球場與產業部隊開始比賽、銀笛一聲、兩隊即開始攻防產業部隊連絡甚緊、且個人技術亦甚佳良、滿映雖擁有虎將于鯤、龐大昌、王則、趙孟原、張義奎、惜趙孟原張義奎因事未能入場、以劉志人、徐幼斌暫時頂替、各員雖久經大戰、然而因日久未得練習、戰來頗覺鬆懈、產業乘機而入、連中二球、龐大昌虎眼一瞪、一個箭步竄上前去、手起之處、球兒應聲落網、于鯤亦不後人、繼之投入二球、產業部隊目睹此情、即休兵討議戰略、繼之大將相繼出場、滿映漸呈『只有招架之功、無還手之力』之勢江河遂行日下、換場再戰後、滿映王則與于鯤緊密連絡、果建奇功、王則偷營竊寨、果有建樹、于鯤、龐大昌等亦不後人、相繼近投遠射、分數始漸高漲觀眾莫不替產業部大喊加油助威、然大勢已去、結果三十二比三十一、滿映以一分之差制勝云、

入間、瀧兩氏乘飛機抵奉

【奉天電】為視察滿洲事情而來滿的入間野大藏省銀行局長於卅一日午後零時五十五分由哈爾濱搭飛機來奉又瀧前企畫院總裁一行三名由大連搭飛機亦於同日午前十一時十分抵奉、又金光衆議院副議長一行豫定搭六月九日午後四時五十分到的列車來奉、

實行野菜消毒 定自六月一日開始

在這夏季裡正是各種傳染病的流行期、能為疫病媒介的、第一要算夏季的蔬菜和人們有直接關係、市公署防疫科為防止野菜類有時附有疫毒、乃決定實行野菜消毒辦法、數日前已無料由區町會向民間配布消毒藥、並自明日（六月一日）起於本市豐樂路、永春路、吉野町等三處菜市場內、每日施行對全部野菜消毒、消毒後才准批賣云、

丟錢的注意！ 向本報聲明自有人送還

本報在三十日下午五點鐘、接到由新京中央郵局寄發、未署名的一封信、他說：

敬啓者敝人昨遊公園回來、在途中拾得國幣一捲、不知誰人丟失、如有尋找者、請你也寫一封信、在報紙上聲明後列各點、如說對了、即原錢送還不悞、1、丟錢地點何處、2、國幣幾角大小幾張票、3、丟失時有何廢物同時遺棄否、4、遺失者之氏名年齡職業及詳細住址如說對前三者、敝即照你住址送去、以免被狡猾人冒領去、我為避免冒領之麻煩、暫不署名此啓、

牽查這封信是這位先生撿了錢、打算送回去又不知失主住址、自己又不肯昧下所以要借本報一塊地方招領、那麼有丟錢的、就請將姓名地址向本報聲明刊載、以便這位先生將原欵送還、

白面鬼無錢用 詐取民財被捕

陳玉書廿八歲、現住東安屯慶雲街十三號、素無正業、還有白面癮、近日來沒錢買白面癮的難受、竟異想天開弄了一本通帳、帶上鉛筆、在鐵道北一帶、藉稱衛生除員、奉隊長命令收取衛生捐挨戶催要、一家不落、每戶三五角不等、已收有國幣十餘元、可巧要到某警士家、見他跡近欺騙、絕非衛生隊員、並且衛生隊也沒有收捐的事、乃把他帶署一問、正是詐財、現在拘押起來了、

惑於迷信 爸爸切掉死兒頭 慘！真慘無人道

【奉天電】於本月廿六日在皇姑屯鷄林村沼地附近皇姑屯鐵道警護隊員發見一個已被切斷頭部的幼兒的屍體、對於此種謎般的切首事件除了一方面解剖屍體外、同時由所管轄皇姑屯署進行銳意搜查結果廿八日由該署張、金刑事探知犯人是生於錦州省黑山縣現住於該地北市場直興關安平路門牌一五滿洲土地建物會社雇員李海泉、被害的幼兒是該人的兒子、此種獵奇的親子切首事件乃是因被迷信所支配的滿人的所為、於本月十九日犯人李的兒子因罹丹毒而致死亡、於是李把其子的死骸拋棄於前記的鷄林村該地、但是切斷犯人的頭部乃是因為迷信說如果那樣辦了不能再涉及與別人、故在廿二日夜又去切斷頭部而埋葬、犯人李則裝着不做何種歹事般的歸了家、但想不到卻被外人看見了、目下除了犯人、李以外尚有幫助運搬屍體的瀋陽縣生的務農業的、傅恩禧（二一）共同被檢舉留置在皇姑屯署、

長春縣督促完納地捐地稅

長春縣的地籍整理事業、茲業已着手進行多日、該署深恐整理上發生窒礙、故已函令管下各村主任、徹底督促各村戶、凡關於滯納地稅地捐者限於整理前封納完竣、即買賣土地而尚未稅契者、亦須急速投稅云、

國婦滿系支部長赴恤兵院慰問

出席自廿九日起共亘三日間於國防會館舉開的國防婦人會第二回省縣旗支部長會議的支部長一行五十六名於卅日午前赴滿洲國赤十字社恤兵院行慰問同時寄贈與金一封、

已故藤吉中佐 遺骨凱還

軍通信界之權威已故藤吉甚次中佐之遺骨、蒙原隊將兵多數之歡送、已搭三十日午後一時四十分由新京驛開行之列車經由大連、為無言之凱還云、

奉天軍官學校舉行 學生畢業禮

【奉天電】擔荷關進滿洲國之治安於雙肩之奉天軍官學校第七次戊種學生畢業禮、三十日午前十一時四十分、經于治安部大臣代理、鄭市長、第一憲兵團柳團長其他代表多數出席舉行於該校大講堂、先是自十時二十五分為新畢業生百六十三名之供覽演習、自十一時二十分、為優等畢業生于壽山砲兵上尉之講演、旋乃合唱國歌、由郭校長訓示、于治安部大臣訓示（代讀）治安部最高顧問訓示、授與畢業證書治安部大臣獎賞、後為來賓之祝詞、畢業生代表答詞、至零時半禮成云、

今日集會

△全滿防衛講習會最終日 三十一日午前九時國防會館

△伊賀部隊告別式 三十一日午後一時記念公會堂

△滿洲硫安工業會議 三十一日午前十時日滿軍人會館

△產業部農產科會議 三十一日午後一時日滿軍人會館

△滿鮮對抗拳鬪大會 三十一日午後八時記念公會堂

△在京部隊慰問演藝 三十一日午後六時西廣場社員俱樂部

團體往來

▲〇〇部隊故藤吉中佐遺骨卅日午後一時四十分發赴大連

▲京都市教育視察團十一名卅日午前八時卅五分發赴奉天、

▲橋頭小學校學生卅二名卅日午前七時廿七分由奉天來京

▲昭和製鋼所研修生卅六名卅日午前十一時四十二分由奉天來京、同午後一時五十五分發赴吉林

天氣

昨日氣溫 最高 二八度八 最低 一三度〇

今日天氣 南風晴時時陰

增價廣告

滿洲帝國協和會定制禮裝用品

自六月五日起 全滿一齊小賣定價改正

◎禮帽 一個 四圓五角整

◎飾紐 一本 一圓二角整

原料騰貴不已茲經協和會承認犧牲最少限度特增此價

製造發賣元 新京興安大路 滿洲國官吏消費組合

興業儲金 家庭寶庫

滿期所得金額	每月儲金 兩年滿期	每月儲金 參年滿期
壹百圓	四.〇〇	二.六一
貳百圓	八.〇〇	五.二二
參百圓	一二.〇〇	七.八三
伍百圓	二〇.〇〇	一三.〇五
壹千圓	四〇.〇〇	二六.一〇
貳千圓	八〇.〇〇	五二.二〇
參千圓	一二〇.〇〇	七八.三〇
伍千圓	二〇〇.〇〇	一三〇.五〇
壹萬圓	四〇〇.〇〇	二六一.〇〇

滿洲興業銀行

痔 化痔土龍散 外敷化痔藥膏

適應症廿四種痔瘡如各種漏肛門破裂大便走血奇痛奇癢臟血常流服用散劑外擦用藥膏痛止膿消可免刀割之苦

△本堂發售最有奇効的 健腦補腎 黑色大補丸 婦科靈藥 調經活絡丸

奉天大西關大街下頭路北一〇九號 張三多堂啓

索痔圖說明付郵票四分即寄

歐美淨面水

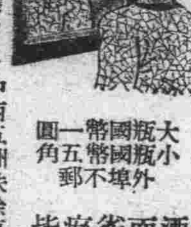

美容的藥・化粧必需 長搽此藥・容貌鮮艷

酒刺粉刺 面生疙疸 雀斑汗斑 瘀積斑點 皆有功效

大瓶國幣一圓 小瓶國幣五角 外埠不郵

吉林五洲福先新京義和誠 三大連華泰克山德興祥江省中西新新藥房 奉天大南門裡東華門南 中西五洲扶餘東華新熱河山莊錦江老福春堂

歐美大藥房

止咳

雀斑

進乳

不用暗室

流行的照像機—是現代人必需之品 カテイカメラ 廉價宣傳！

現在的季節—正是攝影的佳期！

當此照像良好時光敝號折本賤賣請速購勿失良機

一、不用暗室拍洗手續均甚敏捷

一、幼稚的小學生亦能立攝影像

カテイカメラ本舖

吉野洋行 新京東三道街 振替新京二六九三番

各照像機定價如左（附屬品在內）

二寸版照像機圓形三圓六角

三寸版同 方形五圓

三寸版照像機圓形五圓八角

四寸版同 方形九圓五角

郵費每架三角五（凡用郵票代貨金者須照價加一）

價目表函索即寄（但須付來郵票二分）

附屬品

膠板 印紙 現像藥 定影藥 現像皿 沈殿槽 像紙 格台紙 說明書

淋病 白帶下症

無効藥價當還

京城「郁藥房淋藥」

試服品無價贈呈

各地經理分銷處招集（每處一家限）

藥價 二円・四円

四月份全華貿易

【上海卅日電】據海關發表稱、四月中之全中國貿易額如次(單位千元)

輸出 六五、六八〇
輸入 一二二、二二二
兌除入超 五六、五四一

蔬菜種子需要增大 政府計劃生產配給
決定在興城附近設立原種圃

滿洲農地的開發、伴於政府的增產計畫、開拓事業的進捗、已示有急速的發展、對此以種子的配給圓滑化爲目的在昔日設立有種子配給協會、該協會常沼理事目下出席於東京由農林省主辦之下而舉開的滿日間的種子配給計畫會議、就對滿供給數量、種類、品質、遂行協議然因鑒於蔬菜的種子需要量今後是越發增大、以由日本的對滿供給不能滿足所期的預定量數、故此次政府列入於北邊振興工作費中的種子採取費、於國內也計畫立刻實行蔬菜的種子生產配給、右計畫北邊振興工作中目下列入本年二萬圓、由右經費在錦州省興城附近設定原種圃、本年爲錦州農事試驗場的附設並經營、目下行土地的選定中、約在最近即可見有決定、明年起即爲直屬產業部的蔬菜圃、並行大增產、依右計畫的實施、將來的國內種子雖說是由日本的供給、實際的是防止經由日本的若干外國蔬菜種子的輸入一面準備國內增產計畫並有事之際蔬菜供給的潤澤化故甚値爲期待

柞蠶繭絲增產 計劃確立

我國當局、鑑于柞蠶繭絲尤爲對外輸出農產物、占重要地位、因擬行柞蠶絲生產之保護、助長及圓滑之原繭配給等、予以統制、近日已將具體化矣、但產業部、爲對應此項、積極增產同繭計廿九日自午後一時半起、於會議室、舉行關係官會議、當時計有奉天、安東、吉林通化、等產地關係官及津田農產科長以下約廿五名出席關于柞繭增產計畫、行審議之結果、大要已樹立如左之具體策、並決即時着手實行於午後四時半散會、但着手之增產占我國獲得外貨樞要部分之柞繭、頗値注目、

一、今年度之繭種、經滿洲種子配給協會配給、共費用、約爲四十萬圓、
一、爲講繭種之品質改良、惡種排除等必要之手段計特於生產地域附近、設定繭種生產之豫定地、再次於此項、爲謀生產增加計、無毒種子、屬於絕對必要、故擬改善擴充現在之繭種檢查制度及柞蠶檢查機關並新設定數處無毒蠶場云、

蘆田造成協議會

關於以錦州一帶之葦爲原料之人纖及紙纖維製造已見康德纖維錦州纖維之創立但其今後之開發、乃與纖維之增產有關、頗堪重視、產業部乃自卅日午前十時半起、於軍人會館、由產業部久保事務官、石川技佐、康德、錦州兩纖維會社關係者出席、關於蘆田造成所要之費用、生產額等事宜、先基於調查之資料、進行懇談、對於今後之造成增產計畫、當行種種之協議、當此考慮統制會社案之際、其成行殊堪注目云

滿洲硫安開股東總會

滿洲硫安株式會社、定月之卅一日午前十一時、假日滿軍人會館、由政府及全購聯代表者理事、監事出席、開第一回定期股東總會、以礎商左記議案、但內定理事之日本農村省馬政局伊藤總務課長、已因故而辭任、故豫定更選南正樹(產組中央金庫理事)岩塚源也(全購聯囑託)馮廣友、(陸軍中將)三氏爲理事、定款變更之件、則爲將『理爲七人以內』、增加至『理事十人以內』、本社尙未開始事業、故無損益計算及利益金處分案、

一、第一期營業報告財產目錄等承認之件
一、定款十九條變更之件
一、理事選任之件

米穀管理法施行細則 (六)

第三十七條 理事及監事由組合員或組合員之法人之理事及監事中選任之

但創立當時之理事及監事除第三十一條第一項之場合外須於創立總會由有組合員資格者或有組合員資格之法人之理事及監事中選任之

有特別理由時理事或監事不該當前項者亦得選任之

第三十八條 理事之任期爲三年監事之任期爲一年但於定款外特別規定者不在此限

第三十九條 監事不得兼任理事或事務局

第四十條 理事缺席時由監事 其職務但其期間不得超過三個月

無行理事之職務者時新京特別市長或市長、縣長、旗長得選任臨時理事使其執行理事之職務

第四十一條 左記事項須經總會之議決

一、收支豫算及經費之分賦徵收方法
二、事業報告及收支決算之承認
三、決算[illegible]
四、借入金
五、基本財產之造成、管理及處分
六、米穀管理法第十三條第一項之決定
七、施行米穀管理法第十三條第二項之業務時其實施計劃並手數料額及徵收方法
八、定款之變更
九、理事及監事之選任及解任
十、於米穀管理法第十六條第二項之組合地區外米穀販賣業者之加入

前項第一款、第六款及第八款乃至第十款所示事項之決議非受新京特別市長或市長、縣長或旗長之認可不生效力

第四十二條 組合欲受米穀管理法第十七條第一項之認可時由出示第廿三條之告示日起二週間內向新京特別市長或市長、縣長、旗長提出呈請書、

第四十三條 前條之呈請書須記明米穀之販賣總數量及對於組合員分派之決定販賣總數量、組合員別分派販賣分量、實施期間及其他決定之內容、但於決定變更認可呈請書內須記明欲變更之事項、實施期間及其他決定之內容、前項之呈請書須附帶左列文件、

哈市主要食品零賣價格規定

【哈爾濱日電】哈爾濱市茲規定主要食品之小賣價格如下

品名	標準品質形狀	單位	價格
小米	滿洲產並品	立	〇、一四
高粱米	同上品	同	〇、一二
包米	同	同	〇、一三
小豆	滿洲產一等品	立	〇、一三
豆油	滿洲產	斤	〇、一六
太油	滿洲產	同	〇、一三
大醬	滿洲產	同	〇、〇八
面醬	同上等品	同	〇、一〇
高粱酒	滿洲產	斤	〇、四〇
老酒	同	同	〇、一〇
落花生	滿洲產大粒	斤	〇、一三
粉條	滿洲產綠豆	斤	〇、一五

昭和製鋼 六次增產計畫

【東京三十日電】昭和製鋼所第三、第四次鐵鋼增產計畫、近已完成、銑鐵年產能力、增大至一百七十萬啓羅噸、因此製鋼設備、亦節節進展、該所更擬自本年下半期、着手實行第五六次之增產計畫、故目下向滿洲國政府呈請認可中、新計畫在昭和十六年度末、增大至銑鐵年產三百五十萬啓羅噸、因此製鋼設備亦增設、關於擴張資金及所要資金三億五千萬圓之籌措、小日山社長、近將與新京、東京各方面折衝云、

化學工業協會成立期在不遠 六月一開準備委會

爲了使得處在躍進途上的滿洲化學工業界的連絡更加緊密化得由當局的斡旋而在五廿日經關係者懇談的結果網羅全滿化學工業會社而產生了化學工業協會(假稱)然於當日大體關於設立的商談已終了、故六月一日在中銀俱樂部開協定設立準備委員會由各關係者出席決定設立委員、發起人的決定會費徵收方法等設立準備的具體的方針依當日舉開的委員會的結果目下就要決定該協會的事業內容及其他具體的方針

樺太人造石油開創立總會

【東京卅日電】以液體燃料增產爲目的的帝國燃料工業王子製紙、三井、三菱等、而行設立計畫中的樺太人造石油會社(資本金四千萬圓)最近各種準備業已完了、廿九日在工業俱樂部開創立總會、選任役員初代社長以帝燃副總裁大淵三樹氏就任云

本溪湖煤鐵公司 將從事積極的開發

政府爲貫徹增產國內鋼鐵及設立滿洲重工業開發會社之趣旨計、前曾對於本溪湖煤鐵公司之改組與增資事宜進行諸種之準備、以是乃於二十九日將該公司之改組增資案、提出於國務院會議、當即予以可決、因此次之改組增資、共資本金一千萬元(股欵業已繳訖)之出資計大倉六百萬元、政府四百萬元之該公司、以新入於滿業旗幟之下、乃一舉擴充資本金爲一億元、(股欵全額業已繳訖)其出資爲大倉四千萬元、滿業四千萬元、滿洲國政府二千萬元、據此、則該社嗣後將順沿設立滿業之根本方針、使之積極發揮大倉所有之技術及共組織的特質但凡有之部分悉踏襲從前之方針、至其新重役之陣容以及其新機構、則擬於來月中、予以決定云

哈交易所特產市況(前週)

【哈爾濱卅日電】由五月廿一日至同廿七日一週中的哈爾濱交易所特產市況如左、

△大豆 大豆市況因產地事情頗呈稀薄、殆追從歐洲市場、週初廿二日清算八月限爲七圓二角、頗呈軟調、後乃漸騰至七圓三角翌廿三日至九磅二志六片報來輸德之成約、買氣乃漸抬頭、加之日本豆餅有突破七圓之入電、遂昂騰至七圓四角二分云、於廿五日及廿六日之休會中向圓集團爲決定大豆統制實施、大連市場遂行急落、休市前廿七日當市場一氣落至七圓一角六分落了兩角、終以七圓二角四分越週矣、

安數並行市(單位圓)

	安數(車)	大價	小價
六月限	六八	七•四二	七•一四
七月限	九二一	七•四二	七•一五
八月限	二、六六六	七•四八	七•一五
合計	四、二三五		

△小麥 未安

△豆餅 大豆之昂騰於强調裡越週的市況現貨以二圓四角成約至廿三日日本市場向七圓臺躍進、輸出方面買進與油房之買出示二圓四角三分之大價後未有安數於閑散裡越週、

安數並行市(單位圓)

	安數(車)	大價	小價
五月限	10	二•四三	二•四三
合計	10		
現場	四	二•四一	二•四〇

各地商況

金銀

△金塊
倫敦(二十七日) 一四〇磅八志五片三分一
紐約(二十七日) 三五弗〇〇
海關金單位(二十九日)

銀塊
倫敦(現)(廿七日) 二〇片一六分一五
同(先) 一九片四分三
紐約(公定)
加拿大 四二仙
孟買 五二留比一六分一
中銀收買價格(每公分) 三圓八角五
產金每兩
新京足金每兩 二百圓
新京紋銀每兩 二圓二角

匯兌

△滿洲中央銀行總行▽
△紐約匯兌(廿七日)
倫敦 四弗六八仙一六分三
日本 二七弗三一仙
上海 一六弗一五仙
巴黎 二仙六四一六分一五
柏林 四〇仙一二二分一
△倫敦匯兌(廿七日)
日本 一志二片
紐約 四弗六八仙一五
上海 八片一六分五
巴黎 一七六法七一
柏林 一一馬六六八分七
△上海匯兌(廿九日)
日本 一
倫敦 八片四分一
紐約 一六弗一六分一

特產 (卅日)

▲新京▼ 上午收盤 下午收盤
●大豆
六月卯 七四一 七五四
七月卯 七四九
●高粱
現貨

▲哈爾濱▼ 上午收盤
●大豆
五月卯 七〇九
六月卯 七一一
七月卯 七一二
●小麥
五月卯

▲大連▼ 上午收盤
八月卯 五四八 五五二
●大豆(百斤價)
現貨 八四三
六月卯 八二八
七月卯 八三二
八月卯 八三四
九月卯 八三五
十月卯 八三二
●豆餅(一塊價)
現貨 二九二五
六月卯 二九二〇
七月卯 二八六〇
八月卯 二八五五
九月卯 二八八〇
●豆油(一箱價)
現貨 一八二〇
六月卯 一八二〇
七月卯 一八八〇
八月卯 一九一五
九月卯 一九五五
十月卯
●高粱(百斤價)
現貨 六八〇
六月卯 六一八
七月卯 六二六
八月卯 六三七
九月卯 六四三
十月卯 六四三

各地發到量
新京發 大豆 五八〇車 豆餅 二四車
高粱 二二二車 雜穀 二四車
四平街發 大豆 …車 豆餅 …車
高粱 一一一車 雜穀 二三車
公主嶺發 大豆 一五車 豆餅 …車
高粱 二二車 雜穀 …車
開原發 大豆 七車 豆餅 …車
高粱 一車 雜穀 三車
大連到 大豆 三四二車 豆餅 一九車
高粱 一三車 雜穀 二一車

各地現貨
	高粱	包米	白米	稻
大連	六、二四	六、九五	一一、六〇	
四平街	六、一三		一三、一〇一〇、四〇	
公主嶺	六、〇〇		一三、四〇	
開原	六、八五		一三、四〇	

商品 (卅日)

▲大阪棉紗▼ 上午收盤 下午收盤
五月
六月
七月

▲大阪棉布▼ 上午收盤
五月 二七五五
六月 二七七〇
七月 二八一〇
八月 二八四〇
九月 二八六五
十月 二八八五
十一月

▲大阪棉花▼ 上午收盤
六月 五八〇〇
七月 五七五〇
八月 五七〇五
九月 五五五五
十月 五二九〇
十一月 五一八〇

▲東京棉絲▼ 上午收盤

▲大阪人造絲▼ 上午收盤
六月

▲東京人造絲▼ 上午收盤
六月

▲橫濱生絲▼ 上午收盤
現期 一二一五
中期 一一七八

▲東京期米▼ 上午收盤
現期 三五八三
中期 三六三七
先限 三六七五

特殊會社的展望 【17】

計器會社
致力普及新制度量衡 組織增强業績呈好況

度量衡制度與貨幣制度之確立、皆爲國民生活之基準、我滿洲國自大同三年一月度量衡法公布後、由同年三月一日始見施行、因我國多年之習慣、複雜已極、爲打破舊有度量衡制、以期新制度之實施普及、誠非容易事、單以法令之發布、其成果實難期待、政府同法施行後於滿五年內容認從來之器物使用爲新制度量衡普及之特殊使命的遂行、希望其設置統一的實行機關、基於其希望、康德元年七月於政府監督保護之下、以資本金百五十萬圓(半額繳納)設立普通法人滿洲計器股份有限公司、該事業本來即具有特殊的性質其後依治外法權之撤廢、全滿一元的器物配給之必要該社有使其特殊法人化、頗爲適當、康德三年基於勅令第百五十六號十月二十三日爲特殊法人的滿洲計器株式會社遂行創立、資本金爲三百萬圓(半額繳納)、其內政府持株爲百五十萬圓、自創立以來已經過三期、今年二月新制度量衡實施之猶豫期間業已告滿、由三月始入於新制器物使用之實行期、社業亦益入於本格之活動之軌道今年五月增資八百萬圓(四百萬圓已繳納、政府持株六百五十萬圓、)社業益行躍進、向全滿器物配給之自給建成邁進中、會社重役今年至五月理事長黑岩直溫、常務理事高橋文夫、相生常三郎、監事中川增藏、王荊山五氏、然黑岩高橋兩氏、辭任後於五月二十日之臨時株主總會其後任重役業已選任其重役陣容如下、理事長松原梅太郎、常務理事堤德三郎、相生常三郎、理事陳鑾、監事中川增藏、王荊山

▲業務槪況 業務範圍度量衡器計量器之製作修理販賣與其附帶之業務、營業組織新京本社置有總務、計畫、營業、三科、行以總括的業務、於新京哈爾濱奉天大連各設支店、於齊齊哈爾牡丹江圖們安東置各營業處營器物配給業務、器物之製作修理、於事業之中心地的奉天置直屬工場、於其他各支店及營業處設置附屬工場爲圖由日本輸入仕入業務之圓滑設東京出張所北進出、置天津駐在員事務所、其營業種類現在約二千種、最近月營業實績於三月份販賣量爲四五萬三千六百餘圓、修理量八千九百餘圓合計四十六萬二千五百餘圓又四月份之販賣數四萬七千三百餘圓修理數八千二百餘圓合計達四五萬五千五百餘圓、頗呈好況、依此推移前期一年之販賣修理量合計三百十二萬餘圓、第三期示有四百三十萬餘圓之實績此增加率爲三成八分、頗呈順調之進展、

▲將來之希望 度量衡法計量法之一般的普及發達及由今年三月實施之新制度量衡之徹底、其需要數今後將示豫想以上之激增、對此需要確保供給力以圓配給之圓滑迅速、同時並期價額之低廉、爲該社之根本使命、其手段乃依自家生產力之擴充、及自給自足之方法、以符日滿提携之本旨、以期購入配給之方法、適當而調節以期配給籌劃毫無遺憾爲方針、爲期其實現、目下以三年計畫、於奉天市鐵西地區購入四萬平方米之建築用地着手近代的中心工場建設中完成之曉於奉天工場當具有年額三百餘萬圓之製作修理的能力、就仕入配給與日本度量衡器計量器工業組合聯合會有長期需給契約、以期圓滑促進輸入以之防止急激的購入價額的變動、該會社之將來對新制度量衡、政府並商工各機關之宣傳工作、一方面依產業五年計畫隨國內各種產業之活潑的進行、其業績示出飛躍的向上、其販賣修理量今期(六月末日止)有四百三十萬圓之希望、豫想至第四期將增進至六百萬圓程度、年年日趨於確實發展之一途、前途誠甚遠大也、(照片‖滿洲計器會社外觀)

商業登記

○復興土木建築無限公司變更(支店)一、康德五年六月貳拾貳日商號變更如左商號、復興土木建築合名會社一、追加左記事項國幣貳萬圓全額履行鄭輔臣國幣五千圓全額履行新生德國幣貳千五百圓全額履行宋恩榮國幣貳千五百圓全額履行孟憲經一、依康德四年拾貳月壹日行政區劃及名稱變更將吉林大馬路德厚胡同之支店變更如左支店吉林市大馬路德厚胡同康德五年拾月拾參日登記

○合名會社設立一、商號興記糧業合名會社一、本店吉林省永吉縣第七區口前參拾七一、目的一、糧石販賣二、大豆紅糧包米小豆蘇子小米等一切雜糧之販賣批發三、代客買賣糧石四、上記之附帶業務一、設立之年月日康德五年拾月拾四日一、代表社員之姓名王華峰一、社員之姓名住所出資之價格及履行之部分國幣貳千圓全額履行王華峰吉林市西關火磨胡同八號國幣貳千圓全額履行泰嚴吉林市西關前新街拾七號國幣貳千圓全額履行鞠硯章、吉林市西關後新街貳拾四號一、存立時期爲自登記之日起滿貳拾年爲限康德五年拾月拾四日登記

○滿洲中央銀行變更支店一康德五年拾月貳日白城縣白城子興安路北貳參號福豐達內之支行移轉於左地支行白城縣白城子街中央大路壹番地一同年同月參日通河縣城內中央大街路西六四號之支行移轉於左地支行通河縣城內中央大街南首路東康德五年拾月拾八日登記

○株式會社新京三泰棧支店設立(支店)康德五年九月貳拾五日於本管內設立支店爲左之登記一、商號株式會社新京三泰棧一、本店新京特別市日出町六丁目壹番地一、支店奉天省海龍縣朝陽鎭鎭中大街路南門牌四拾七號奉天省海龍縣海龍糧市甲商會街路南門牌九拾壹號吉林省扶餘縣六區三岔河交通街三陽甲門牌參壹九號吉林省九台縣下九台保安街壹四號吉林省磐石縣大南門永寧甲第八牌七參號門牌第拾壹戶賓江省雙城縣順天街百五拾四號吉林市河南街二道碼頭門牌七號公主嶺三道街大和町八丁目貳番地德惠縣窰門西三緯路門牌拾八號農安南大街路西門牌拾四號一、目的大豆雜穀類及雜貨之經紀業批發莊業販賣代理精穀業並營、以上各業附帶事業爲目的一、設立之年月日昭和拾壹年七月拾六日一、資本之總額金拾萬圓一、一株之金額金五拾圓一、各一株已繳納株金額金五拾圓就公告之方法於本店所轄登記所告商業登記之新聞紙揭載而爲之一、董事之姓名及住所廣瀨金藏關東州大連市初瀨町壹番地橋本浩一新京特別市日出町六丁目壹番地劉子封滿洲國新京特別市日出町六丁目壹番地加藤德喜滿洲國新京特別市室町四丁目一、代表董事廣瀨金藏一、監査人之姓名及住所宮崎新吉關東州大連市初瀨町一番地加登貢關東州大連市山縣通百八拾貳番地三井物產株式會社大連支店一、存立之時期自設立之日起滿五拾箇年一、增加資本之總額金九拾萬圓一、增資決議之年月日昭和拾貳年一月拾六日一、各新株繳納之株金額金五拾圓康德五年拾月貳拾日登記

●吉林無盡株式會社變更一康德五年拾月五日本店移轉於左地本店吉林市大馬路拾四號

吉林區法院

衰老=乏嗣解決此問題只有現代强壯補劑 勃而興藥片……

是整內分泌 正常化之良藥

勃而興
有意想不到的 却病還㨿快 是活爾蒙的效力
有意想不到的 頹唐能還少 是活爾蒙的效力
有意想不到的 服後能立子 是活爾蒙的效力
有意想不到的 性交生快感 是活爾蒙的效力

(圖中寓意)

補腎聖藥 勃而興

功用: 補腎壯陽 添精益髓 發育生殖 鞏固機能

主治: 少年早婚 房勞過度 滑精早洩 陽萎不舉

凡由破身太早、手淫爲害、以致滑精遺精、精冷精淸、子嗣缺乏、交換乏味、性慾苦悶、腰酸背痛四肢乏力等症、可急服勃而興藥片立能恢復健康、添精益髓、誠爲補腎第一仙丹也、

●價目每瓶大洋一圓六角

美人嫁於何人……
美病嫁於何人青年慾火中燒情不自禁
愛美人得美病今凱輯氏空前未有之新
發明白濁斷根靈藥 巧拿淋丸

◇能治急慢性淋症
◇能治便白便血
◇能治睪丸發炎
◇能治久醫無效之疚白濁症因內中有三大之聖藥

(一)即純檀香油精 SATNAT (二)沙婁兒 SALOL (三)梅天靈藍 METHYLONERLUE 此三種藥品均有利尿消毒、又合以殺菌滅高貴藥品製造成丸、百醫百效、萬試萬靈爲各國醫士、臨床用藥皆爲最新最妙良方也、

每瓶國幣二圓

以上二種良藥各省各埠中外藥店均有出售

總發行處在奉省 泰華西藥商行

大仁鹿茸虎骨酒

補氣養血　驅風散寒

主治男婦風寒麻木
四肢不仁腰膝背痛
筋骨拘攣風濕痺症
中風中痰口眼歪斜
左癱右瘓半身不遂
氣血兩虧諸虛百損
男子腎寒遺精淋濁
腎囊濕癢厥陽不興
疝氣頻數腹痛泄瀉
婦女虛寒經血不調
赤白帶下血積血瘕
經行腹痛久不孕育

價目每瓶貳元　四角半打　郵費免收
各埠均有經售　歡迎代理　簡章函索即寄

總發行所奉天市城內中街大仁堂藥房

養肺金丹

此藥專治男女新久諸般肺病　老年咳喇青年咳喇勞傷咳喇努力咳喇或新咳久咳干咳痰咳火咳寒咳肺虛肺熱肺癰肺痿氣虛哮喘痰中帶血　大口吐血胸脊疼痛久咳成勞夜不能寐動作無力心神慌跳日輕夜重飲食無味自汗盜汗午後骨蒸聲暗低啞口干喉痛　一經服之功能清痰理氣潤肺止喇誠養肺止咳之藥也　價目每小袋國幣五角大袋一元

強精固本丸

此藥專治諸虛百損五勞七傷一切弱症遺精滑精精液缺乏精清精稀精關不固陽痿病症老年精衰少年體弱思慮過度記憶減退精神恍惚惡夢盜汗頭暈眼花耳鳴耳聾行動心跳動作氣喘週身無力腰痛腿酸形容枯瘦夜不成眠腎囊潮濕常出涼汗凡因腎病及體弱者無論新久一服此藥功能暖丹田補腎經添精益髓強壯筋骨扶陽固本之良藥也　務希患者買服一試即知所言不虛不誇　價目每袋國幣壹元　外埠票函購郵費不收如買時可將款裝於掛號信內即無舛錯　郵外代價亦可

總發行所奉天小東門裡大街路南　德源堂藥店

亨達利鐘表行

二層樓上新設日夜

美術照像部

諸君如有結婚·宴會·欲留作紀念者請用電話通知敝行而且出品高尚迅速必到

專售高上　鐘表　眼鏡

外埠函購備有樣本附來郵票二分即寄

驗目配光非常正確

新京大馬路四馬路口　電話【二】一四二八番

新京 公茂鐘錶行

專辦各國名廠出品

新式手錶懷錶　各式坐鐘掛錶

價碼公道

特聘名師專門修理

地址大馬路三馬路口

電話二一二四四三番

皮膚疾病　受累不堪

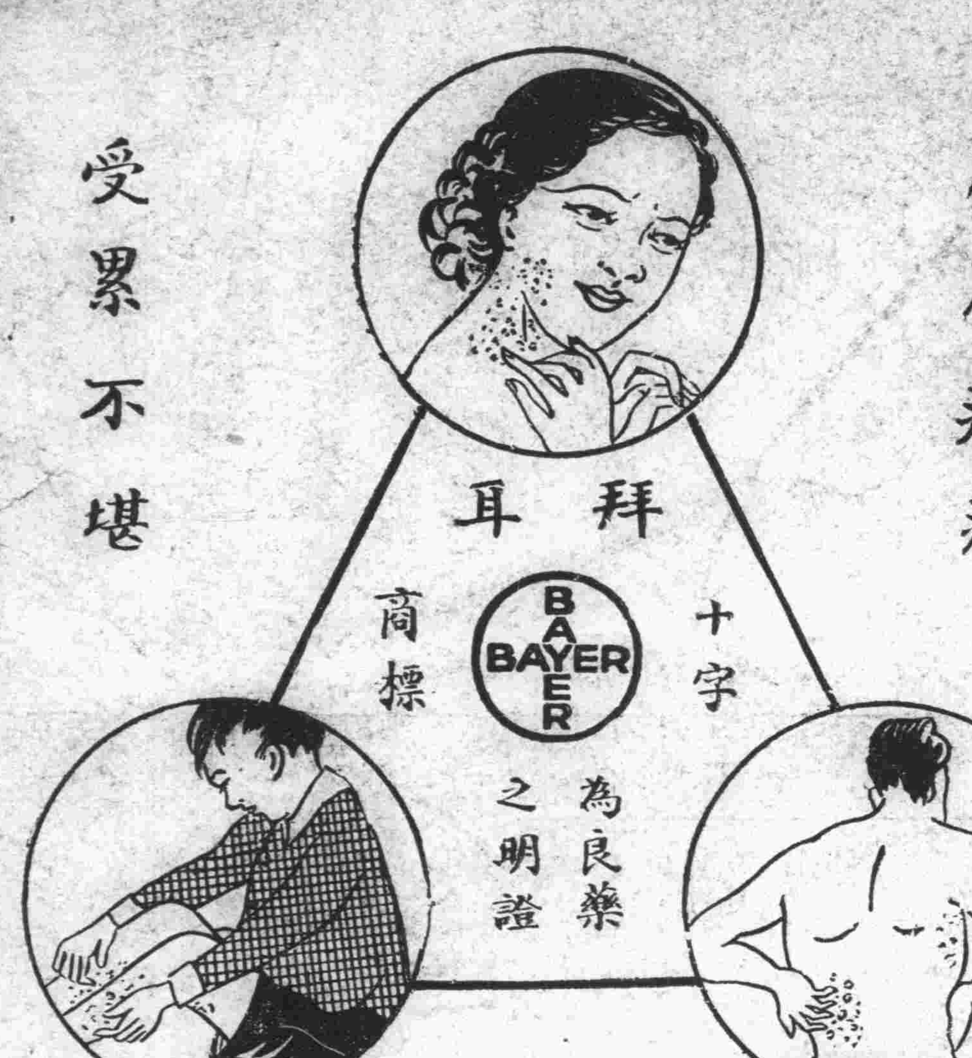

滅疥油

膏專治一切皮膚疾病如疥瘡濕疹癢癬癩痢等功能立止奇癢頃刻奏功不傷皮膚不污衣衫尚有瓶裝滅疥油分七十五公分及一百五十公分二種

女子不可讀　花柳病根治療法

性慾是人類的本能　但是一入花街柳巷　就易於發生病毒　這種病分爲梅毒　淋症　軟性下疳三種　其中以淋症爲最多　其次爲梅毒　再次爲軟性下疳　其數最少　據西洋某國之統計一千名青年人之中花柳病患者占二百人　其數之多可想而知矣　何故患花柳病者如斯之多　蓋男子多有交際赴宴會或在他處飲酒之機會　爲酒力所支配不知不覺混入花街柳巷者常有之　或者獨居異鄉　爲忘却孤獨寂寞之生活　而入花街柳巷中求得一時之安慰者亦有之　如斯而傳染了苦痛疾患　起初欲行秘密治療　敷衍從事而失去治療之機　致終生呻吟病患之中　誠屬不勝遺憾之至　因此患此症者　宜從速擇擇良藥　而求有効適切之治療法急速解除病症

淋症之症候及其治療法

男子若接觸了有淋症的婦人之後　二日乃至五日　尿道口及其近傍必發生奇痒之感　同有蠕蠕爬過去一樣的難忍　又感覺溫熱　小便後痒感更行增加　此時那是罹了淋症　宜速服哈郎淋濁丸並以哈郎治淋座藥　插入尿道口　未待其還出異感即可將淋菌殺滅　其次並得豫防如下所載之可怕的淋症於未然　蓋如果失了治療之機　尿道口發現紅腫　以手指壓迫龜頭之時即流出粘液　每當小便時感覺灼熱　尿意頻繁　若將尿傾入玻璃瓶中觀之　有屑物飄蕩其中　極呈混濁　此即爲早已中了相當傳染之證據　再延擱下去　尿道口必更爲紅腫　半身感覺異常之苦痛　小便之時尤不堪其痛苦　黃色或帶綠色之有似膿膿一般的分泌物污染衣褲　夜間又難入夢　尿意更行切迫　約三十分鐘即起尿意　關於淋症之苦　至此已不能隱瞞　而被他人知曉　精神上肉体上之苦惱　至此已達極點十日後病勢稍減尚可治癒　若此時不講求徹底的治療法　則恐變爲慢性淋症所苦惱矣　哈郎淋濁丸　爲基於最新之學理徵諸多年之經驗而製成之良藥　如經內服其爲化合腸之分泌物　有効之殺菌藥　小便混濁之淋菌亦可因藥力致其死滅　而排泄体外　病勢即因之自然的減輕　待疼痛稍減之後以哈郎治淋座藥　插入尿道　直接殺滅淋菌　治療極爲迅速　因此由於　哈郎淋濁丸之內服及哈郎治淋座藥　之外用　病狀一日一日而臻快愈　是毫無疑議者　故世間之患淋症者勿再迷途徘徊　宜速改良藥而脫淋症之苦惱　又哈郎治淋座藥亦爲有効之淋症豫防藥　若接觸疾有淋症之婦人之後　立即使用此藥即可防淋症於未然也　故應常備一盒以防可怖之淋症

五淋白濁一瓶斷根　哈郎淋濁丸

驅梅掃毒去根良藥　哈郎清血丸

梅毒之症候與治療法

淋症雖局部無損傷亦可感染病毒　而梅毒則由損傷部分感染病菌　普通於傳染之後二星期乃至六星期　生出如米粒大小之紅疹　漸次增大　同時在股間並生出橫痃　但此症頗易治療　但往往治療後倦止重來　不久即在頸　腕及身体各部生出紅色之小疹　更能使口唇腐爛　齒齦破壞　舌　腔　咽喉喉頭腐爛　聲音變嘎　再次侵至腦　腸　肺等之全身各部　致毛髮脫落黃血衰弱　且能侵至目力而造成盲目　造成聾子　侵至骨膜　劇痛難忍　終至失去生命　故梅毒之可懼令人不禁爲之戰慄　並能遺傳至子孫後代　生出無辜之子孫　呻吟於疾病之中　其毒害之可怖可以想知矣　近代發明六〇六等治梅毒之藥物　此症大爲減少　但六〇六之注射非由熟練之醫師爲之頗有危險　梅毒菌因特有習慣性對六〇六能生出抵抗力　但若服哈郎清血丸之良藥　注射與內服併用即可驅除可怕之梅毒菌最爲善法　蓋哈郎清血丸有淨血作用　對梅毒菌有極強力之作用　能排除侵入血管之梅毒菌　故一日一日血液得以淨化而得回春之慶　凡有梅毒之人宜速以哈郎清血丸早速脫離病苦爲要

各埠大藥房均有代售處

◎藥價

哈郎淋濁丸　特製　二圓五角

哈郎淋濁丸　普通製　大瓶二圓中瓶一圓二角小瓶六角

哈郎治淋座藥　每盒五角

哈郎清血丸　大瓶二圓小瓶一圓二角

批發處　大連山縣通九八　順和公司藥房

止痛

頭痛　牙痛　眼痛　腰痛　經痛　骨痛　外傷痛　及其他酒精嗎啡等中毒症用之均有特効　感冒時服下三片旋即起汗作用可於一夜治癒　各處藥房均有代售　藥價　每盒　三角

好評嘖嘖之　哈郎止痛片　本劑一出疼痛之苦惱　悉行消滅